京城日報
一ヶ月定價一圓三十錢　地方爲替共送料一圓六十錢　（一部定價六錢）
京城府中區太平通一丁目三十一番地　發行所　合資會社京城日報社

時計の修理は　田中時計店　本町二丁目

共同戰爭完遂の諸方策決る
日獨伊三國混合專門委員會開催
軍、政兩面緊密に提携
斷乎、米英を撃滅
三國間の意見完全に一致す

【東京電話】日獨伊三國混合專門委員會は十五日午後三時より首相官邸に開催、日本側　東條首相、重光外相、嶋田海相、ドイツ側　スターマー大使、イタリヤ側　プリンチピー二代理大使出席、東條首相、重光外相、スターマー獨大使、プリンチピー二代理大使その他日獨兩國の專門委員の間に共同戰爭遂行の軍事的政治的重要問題に對し檢討を加へ三國間の緊密な協力に關して協議を行ひ完全な意見の一致を見た、同時に情報局から左の如く發表された、なほ今回の混合專門委員會はイタリヤ政變後最初のものである

重光外相　スターマー獨大使　プリンチピー二伊代理大使

情報局發表（昭和十九年四月十五日午後六時）本十五日内閣總理大臣官舍において日獨伊三國條約に基く混合專門委員會開催せられたり今回は一般および軍事委員の共同委員會にして、一般委員たる重光外務大臣、スターマー在京ドイツ國大使、プリンチピー二在京イタリヤ國代理大使のほか軍事專門家多數協議に參加せるが、なほ今次會合の重要性に鑑み特に東條内閣總理大臣および嶋田海軍大臣も出席せり、列席者より米英に對する日獨伊三國およびその與國の共同戰爭完遂に關する諸方策に關し隔意なき意見の開陳あり協議の結果完全なる意見の一致を見たり

亞歐呼應、敵に痛撃
必勝不敗の態勢搖がず
東條首相挨拶

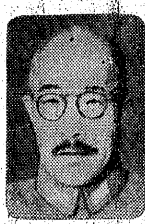

【東京電話】三國混合專門委員會の席上における東條首相の挨拶要旨左の通り

戰局を通觀するに緒戰において連戰連敗を重ねた米英は昨年來漸く反攻を呼號し、東に西に全力を擧げて樞軸地域の周邊に迫りつゝあるに拘らず吾人の敢鬪は何等の動搖をみず、日獨伊の必勝の信念と不敗の態勢は益々固きを加へてゐる、歐洲における獨伊の勇戰力鬪を期待して私は常に敬意を表してゐるのであるが、就中獨軍がイタリヤ戰線における敵の進攻を完全に粉碎し、またロンドンに對し大規模な攻撃を再開し、更に伊國軍が着々新陣容を整へ、共同戰爭の第一線に勇躍せんとしつゝあるは眞に欣快の情を禁じ得ない、かくの如き情勢にあつて敵米英は最近歐洲第二戰線の設定を呼號してゐるが、寧ろかくの如き暴擧こそドイツ國の待望する所であり、其際においては獨軍は單に之を撃退するに止まらず米英軍に對して徹底的大打撃を與へ、もつて日獨伊窮極の勝利獲得の時期を早めるものなることを私は固く信ずる

大東亞においては帝國は大陸および太平洋方面よりする米英の侵攻企圖を破碎しつゝ南方要域を確保してゐる、しかして大東亞地域内諸國家諸民族の帝國に對する完全なる戰爭協力となり東亞の豐富なる重要物資の戰力化により帝國必勝の態勢は日と共に强化の一途を辿つてゐるのであつて、帝國は飽くまでこの態勢を堅持し斷乎として敵に痛撃を加へ本戰爭を完遂せんとするものである

最近皇軍がビルマ國の大なる支援を得て印度國民軍と共に轡を列べて進撃し、既に印度國境を越えて印度領域内に進攻し、着々戰果を擧げつゝあることは御承知の通りである、殊にボース首班の率ゐる印度國民軍がビルマ國を初め全大東亞の心からなる協力の下に祖國解放の爲め戰ひつゝあり、これを契機として澎湃たる印度解放の潮が全印度を蔽はんとしてゐる事實は被壓迫民族解放のわれらが共同の目的が着々として達成せられつゝあることを實證するものであつて誠に御同慶に堪へない

そもそも今次戰爭が米英の自己繁榮の爲には他を犧牲として怡として顧みざる飽なき世界制覇の非望に對しわが樞軸諸國が自存自衞の爲め、しかして正義に基く世界平和建設の爲め蹶然起上つたものであることはこゝに改めて多言を要しない所である、殊に最近米英兩國の非望は益々明白となつて參つてゐる、これに對しわれわれはこの米英の不逞なる野望を徹底的に破碎し去るまで斷じて鉾を收めざるの牢固たる決意を愈々固めるものであつて、たとへ戰場は東西相距ると雖も今や樞軸諸國が愈々その提携を密にし、力を戮せて共同の敵米英に當るの要は増大してゐる次第である。この情勢に對處し、帝國はこの上とも獨伊をはじめ歐洲盟邦諸國との連絡を密にし、米英が樞軸離間の凡ゆる策謀を粉碎して相共に戰爭遂行に邁進し、もつて大東亞及び歐洲東西相呼應して最後の勝利を獲得して共同目的の達成を期してゐる、私は獨伊兩國においてもこの決意を共にせられてゐることを確認するものであるが今回の重大時局に當り本委員會の開催をみたることはその時宜を得たものであつて、私はその成功を衷心より祈つて已まないものである

三國專門委員招待晩餐會

【東京電話】重光外相は十五日午後六時半外相官邸にスターマー獨大使、プリンチピー二伊太利大使その他日獨專門委員を招待晩餐會を開催した、東條首相、嶋田海相も特に列席し席上重光外相より三國混合專門委員會において三國間に完全なる意見の一致を見、日獨伊三國提携緊密化の意義を確認、委員會の成果を祝す挨拶あり三國委員間に歡談後九時過ぎ散會した

【カット】敵を追ひ占領後の市街を行く東部戰線の獨軍擲彈兵部隊

ジロー就任を拒否

【リスボン十四日同盟】アルジエー來電＝フランス委員會は假軍總司令官ジローを參謀總監に任命したが、ジローは十四日に至り明確に就任を拒否したので委員會はジローに對し閑職たる參謀本部第一部出仕を命じた

米軍需工場事故數

【リスボン十四日同盟】ワシントン來電＝米國戰時情報局は十四日米國の軍需工場事故數を次の通り發表した

開戰以來軍需工場の事故による死亡者十九萬、負傷者十八萬五千、喪失勞働日數は二百七十萬日に上る、これは十分の九までは施設の改善および注意深い作業により防止し得る性質のものだつた

米陸軍損害小出し

【リスボン十三日同盟】ワシントン來電によれば米國陸軍長官スチムソンは開戰以來去る三月二十三日に至るまでの米國陸軍の損害と稱してその一部を次の通り發表

戰死二三、三三一、行方不明二八、〇四〇、負傷五五、〇六六、俘虜二八、二三〇、總計一三四、六三二

米海軍豫算下院を通過

【リスボン十四日同盟】ワシントン來電＝米國下院は本會議で米國の總額三百卅六億四千七百十三萬四千ドルの一九四四年、四五年度海軍豫算案を十四日何等の修正も加へずして一氣に上院に廻附した

埃及、石油要求を拒否

【リスボン十四日同盟】カイロからの情報によれば、米國はエジプト領内の油田にその魔手を伸ばし、最近エジプト政府に對して同國領シナイ半島の油田開發權の讓渡を要求したといはれる、これに對しエジプト政府は國内の油田開發は悉くエジプト石油會社により開發させる方針だとの理由で米國の提案を拒否したと

敵側背に擬す利刃
ビシエンプール攻略態勢整ふ
印度戰線

【印緬前線〇〇基地中島報道班員十四日發】ビシエンプール、シルチヤ道路遮斷と敵要衝ビシエンプール攻撃に猛進中のわが日印同盟軍は難路を突破して破竹の北上進撃を續け、主力は十三日朝ビシエンプール西南方十キロのライナマイ附近に殺到し、また一部はビシエンプール西南方十五キロのマユロン（ライナマイ河西側高地）に進出、第四軍團の唯一の退路であるビシエンプール、シルチヤ道に重壓を加ふと共にビシエンプール攻略の態勢を刻々整へつゝあり、また他のわが部隊はモイランの敵に對し南方および西北より〇〇巨砲を浴びせかけて敵に大打撃を與へつゝある

かくて敵はモイラン、ビシエンプールを失へば第四軍團の牙城インパールは直接その横腹に利刃を突きつけられる結果となるので戰車、重砲等續々と救援隊を南下せしめ、空陸一體となつて必死の抵抗に力めてゐるが、漸次わが方の制壓する所となつてゐる、去る十一日以來この方面に飛來せる敵機は連日延五百機に達しており敵が如何に死物狂ひとなつてゐるかが窺はれる

三八二三高地占領

【印度最前線長谷川報道班員十四日發】インパール北方十キロの戰略據點三八二三高地を繞る爭奪戰はこゝ數日間繼續され、彼我兩軍は僅か五十メートルの至近距離に對峙して連日肉彈相搏つ激鬪を繰返してゐたが、わが部隊は十一日新たに到着した部隊と同時に總攻撃を決行、夜襲につぐ夜襲の突撃によつて遂に十三日早朝三八二三高地を占據、敵部隊の大半を殲滅し、同高地に燦然たる日章旗を翻へした

一方同高地の西方の要衝センマイ（カングラトンギ南方四キロ）の攻略戰も十一日以來激烈を極めてをり、敵はセンマイ西側高地に十五糎砲十數門、十糎榴彈砲、迫撃砲數十門などインパール北方に使用し得る大小火砲を總動員して晝夜一瞬の休みもなくうちまくつてゐるが、わが日印軍も一寸とじりじり肉薄攻撃をつゞけており同地一帶の戰場は慘憺たる血と鐵の修羅場を現出してゐる、かくてあくまでインパール最後の一線を死守せんとする敵の抵抗はわが肉彈猛攻に刻々粉碎されつゝある

審議室、學徒動員本部設置
文部省、決戰即應の態勢强化

【東京電話】岡部文相は全國各學校に對し一億總蹶起の先驅たるべき學徒ならびに教育者の向ふべき途を明示するため時に訓令を發し、學徒動員の趣旨の徹底をはかり又戰時の事務遂行上遺憾なきを期するため文部省内に新たに審議室および學徒動員本部を設置して十七日より事務を開始するが、新機構の内容は左の如きものである

一、文部省　審議室は決戰施策に即應する文教事務の綜合的迅速圓滑なる實行を期する目的をもつて決戰非常措置に關する重要事項の審議に當るもので、文部次官を長とし各局長關係課長をもつて組織される

一、學徒動員本部は本來文部省の主管事務たる學徒動員に關する事務を決戰態勢に即應して一層强化かつ圓滑なる運營を期せんとするもので、文部大臣を本部長、文部次官を次長とし總務部、第一部、第二部、第三部の四部よりなり關係各局長をもつて部長とする

一、學徒勤勞動員の査察指導は本省員はもちろん文部省その他文部省内職員を大動員してこれを行はしむることゝした

文部省機構非常體制要綱

一、文部省に決戰非常措置に關する重要事項を審議するため審議室を置く、審議室に室附を置き省中より時に命じたる者を勤務せしむ、審議室は文部大臣これを統轄す

二、審議室の庶務は官房文書課及び總務局總務課においてこれを分掌す

三、學徒動員に關する業務を强力に運營せしむるため文部省に學徒動員本部を置く、本部に本部長及び次長を置く、本部長は文部大臣、次長は文部次官をもつてこれに充つ、學徒動員本部に總務部、第一部、第二部及び第三部を置き總務部長は總務局長第一部長は專門教育局長、第二部長は國民教育局長、第三部長は體育局長をもつてこれに充つ部長は本部長の指揮を受け部務を掌る

四、總務部においては學徒動員に關する綜合企畫及び連絡調整に關する事務を行ふ、第一部においては大學、高等專門學校學徒の勤勞動員に關する事務を行ふ、第二部においては中等學校、青年學校、國民學校及び教員養成所學校學徒の勤勞動員に關する事務を行ふ、第三部においては學徒の防空、防衞その他非常任務に關する動員學徒の保健、指導者の訓練ならびに作業場における學徒勤勞動員に關する事務を行ふ

五、軍事教育に關する事務、戰時訓練指導に關する事務及び科學研究動員に關する事務などについては時にこれを强化する如く考慮す

關係人事發令

學徒動員本部本部長　文部大臣　子爵　岡部長景
同次長　文部次官　菊地豐三郎
同總務部長　文部省總務局長　藤野惠
同第一部長　文部省專門教育局長　永井浩
同第二部長　文部省國民教育局長　阿原謙藏
同第三部長　文部省體育局長　小笠原道生
總務部總務課長　文部書記官　中根秀雄
同總務部情報課長兼務を命ず　文書課長　同　伊藤日出登
同第一部第一課長兼務を命ず　專門教育局大學教育課長　同　西崎惠
同第一部第二課長兼務を命ず　專門教育局專門教育課長　同　辻田力
同第一部第三課長兼務を命ず　專門教育局技術教育課長　同　劍木亨弘
同第二部第一課長兼務を命ず　國民教育局中等教育課長　同　初田隆雄
同第二部第二課長兼務を命ず　國民教育局總務課長　同　稻田清助
同第二部第三課長兼務を命ず　國民教育局青少年教育課長　同　里見富次
同第三部第一課長兼務を命ず　體育局訓練課長　文部省體育官　北澤清
同第三部第二課長兼務を命ず　體育局學徒動員課長　文部書記官　石井道則
同第三部第三課長兼務を命ず　體育局保健課長　文部省體育官　重田定正
總務局調査課長　文部書記官　高瀨五郎
教學局思想課長　同　小關紹夫
教學局文化課長　同　小山隆
文部省總務局長　藤野惠
文部省專門教育局長　永井浩
文部省國民教育局長　阿原謙藏
文部省教學局長　近藤壽治
文部省科學局長　清水虎雄
文部省體育局長　小笠原道生
秘書課長　文部書記官　有光次郎
文書課長　同　伊藤日出登
會計課長　同　柴沼直
總務局總務課長　同　中根秀雄
審議室附を命ず

陸鷲、老河口急襲
玉山、南鄕をも爆碎

【〇〇基地十五日同盟】わが陸軍航空部隊の精鋭は十四日戰爆連合の編隊をもつて敵在支米空軍が反攻據點とたのむ湖北省老河口を急襲、滑走路その他軍事施設に必殺彈を浴びせ、これを完膚なきまでに爆碎し全機無事歸還した、この日敵機の邀撃なくまた對空砲火なくわが荒鷲の跳梁に任せるのみであつた

【廣東十五日同盟】軍報道部發表によれば日本航空部隊は十四日午前江西省玉山飛行場を爆撃、又同日他の編隊は廣東、廣西兩省境南鄕（廣東省南部靈山縣北方）を空襲多數の爆彈を投下した、なほ南鄕飛行場は敵が海南島及び南支那方面の攻撃據點で最近新設したものである

社說
經濟人の道義と制裁

さきに公布された『經濟關係罰則の整備に關する法律』の對象となるべき經濟關係の範圍について十五日その指定勅令が公布され、廿日より右法律は内外地を通じて一齊に施行されることゝなつた。右法律の内容は指定經濟團體の役職員に對して瀆職罪の規定を整備統一すると共にその刑罰を加重したことおよび新に經濟秘密漏泄罪を新設したことに重點があるのであるが、注目されるのはこれが適用を受くべき所謂指定經濟團體が極めて廣範圍にわたり、戰時經濟の遂行に關係ある團體の殆どを網羅してゐることである。

この狙ひは當局談の如くこれら經濟團體役職員の職務執行の公正保持と經濟統制の運用に關する重要なる經濟機密の保護强化にあるといふ迄もないところである。

およそ嚴密なる意味において現經濟機構中、その程度の差こそあれ公共性を有せざる經濟團體はあるまい。さればこそ從來とも瀆職規定の如きは國家總動員法及び輸出入品等臨時措置法中にも存在しまたいやしくも商社の役員なる限りにおいては商法の罰則が適用されて來たのであるが、これらの罰則規定は適用團體又は適用者に相當の例外があつたのである。しかるに經濟統制の高度化と經濟機構の戰時編成替によつて、今日殘存せる經濟團體はすべて經濟統制運營上その地位が著しく重要化し、又その性格が國家機關的色彩を濃化したものや公團その他新しき形態の準國家機關が續出したことなどのために、それら經濟團體の國家性從つてそれらに從事せる役職員の言動に對する公正が官公吏の場合のそれと等しく絶對に要請されるに至つたのである。各種經濟機密の嚴守保持が同じ意味において要求されるに至つたこともとより當然である。そこに今回の法的措置の根據と理由がある。

事實今日まで經濟團體の役職員中には完全なる瀆職を犯し、若くは瀆職類似の行爲を敢てしてゐたものが非常に多いのではないかと感ふ。偶々新聞の一隅にこの汚名を曝すが如き事件はその幾分の一にも當らぬのではないか。それを自己もさして犯罪と思はず他も亦これを一つの慣習として默認してゐたといふが如き事例は決して尠くないのではないかと思はれる。物資が偏在し物價が不當に吊上げられ經濟事犯が絶えぬといふ戰時經濟秩序を紊る現象も嚴格なる檢擧を進めて行けば案外この瀆職罪を立派に構成すべき所謂行爲や經濟機密の漏泄、盜用にその端を發してゐるものが多いと信ぜられるのである。特に經濟機密の漏泄や盜用といふことは一般に無意識のうちに行はれてゐる場合が多い。しかもその影響は頗る大きいのである。

すでに官公吏に對して戰時瀆職規定その他の罰則規定が實施されてゐる今日において、その官公吏にも劣らぬ重要使命と職能を有する經濟團體の役職員に國家の規定する制裁規定がなくていゝといふ道理がないのである。この意味では今回の法的措置はもつと早く實施されて然るべきものでさへあつた。法はあくまで嚴正でなければならない。又かゝる經濟事犯の取締りにも徹して手ぬかりがあつてはならない。しかし此經濟關係の罰則が次々に適用されるといふ事態になつては面白くないのである。國家はこの峻嚴なる法を背後に用意しつゝあらゆる人の道義に基く自制を期待してゐるのであらう。關係者はこの法の精神をいつの場合にも忘れることなく、自ら顧みて恥づるところなき公明正大さを以て、戰時經濟の運營に協力しなければならぬ。

敵飛行場に潜入
集積所を爆碎
トロキナ佐藤挺身隊血戰記

【ブーゲンビル島前線〇〇にて瞳川報道班員發】暗々たる山に立ちこめた朝靄はまだ相當に深かつた、トロキナ岬の新飛行場、その高燃たる彼方に隱されてゐる標高一萬呎バルビ山の噴姿が生きもののやうに噴煙を吹き上げてゐる以外にはシーンと靜まり返つてゐた黎明五時森の中を十五の影が靜々として歩みつゞけた、昂然と擧げた肩の間には一抹悲愴の色が滿ち溢れてゐた、敵飛行場潜入の目的でトロキナへ急ぐ佐藤知道（熊本縣出身）少尉以下挺身隊のつはものだつた

命令「死んで呉れ」

敵アメリカは小癪にも白晝堂々と十數隻の輸送船團を驅つて軍需資材をトロキナ岬に揚陸しつゞけた、軍需資材はすでに〇〇萬トンとも傳へられ昨夕からずつとこの軍需資材爆碎の新使命に燃やされてゐるつはものたちは佐藤少尉を長とする木村軍曹、泉、坂田兩伍長、尾上、高野、天久各兵長、立石、宮野、坂口、時松、濱崎各上等兵、高村、坂本、伊藤各一等兵達なのだ、出發に際して〇〇部隊長は何といつたらう

佐藤挺身隊の成否如何が友軍爾後の戰鬪に莫大な影響を齎すのだ、死んでくれ、命はすでに天皇陛下に捧げたものだ、部隊の名譽にかけてもやり拔いてくれ

その言葉だつた、それから壯途を祝す少量のウヰスキーが給與され挺身隊員の一人々々にも各一本の煙草が與へられたのだつた

合言葉「肥後」「加藤」

鬪い出で立ちだつた、輕機關銃一、小銃三、それと兵長以上の攜帶した拳銃六、これがこの一團を頼る武器である、そして重要資材爆破の爆藥が嚴重な包裝で搬へられた、糧秣は各人米、乾パン五日分、それだけが持物の全部だつた

十日間と豫定された爆破行にかけるこれらの攜へた糧秣は五日分である、トロキナ岬に敵上陸以來斷乎不退轉の陣を布いたこの部隊は上下おしなべて半定量の糧秣で戰ひ續けたのだ

棚道をひたすらに急いでＰ高地に着いたのは午前八時、目も眩むやうな强陽はすでに頭上に來てゐた、そこには他の部隊から派遣された河原伍長以下六名がこの一行の到着を待ちわびてゐた、さらにサワ河渡河點でさらに他の部隊から派遣された神谷伍長以下六名が佐藤隊長に掌握されると後はただ潜入決行のみが佐藤挺身隊に殘されてゐるのだつた、改めて『肥後』と呼び『加藤』と答へる合言葉も決めた、小劍山にこの一行を迎へたのは〇〇部隊長だつた

鐵量へ滿身の憤り

[illegible]の土壤に疲れを癒した挺身隊員は六日早曉には早くも小劍山とピチヤ間の凹地をトロキナに急いだ、荒涼、峨峨なる山岳突破のみならず頭上に跳梁する敵機群の飛來はかれらの行手の困難さを充分に敎へて行く

道々かれらは何本かの敵動道路を目撃してゐた、豪雨に遮られた動道路に深く印した車輪の跡の彫圍でかいアメリカ兵共の軍靴の跡も無數に散亂してゐる、八〇〇高地附近に陣を布く敵迫撃砲陣地が一齊に砲門を開いたのは丁度その時刻だつた、險な若に對えた敵は鐵量の大を恃んで射つてく射ち捲つて來る、五百、四百、三百、敵彈は刻々近づく、敵陣を睨む勇士たちの目には滿身の憤りがこめられた

しかしその報復は目の遠りかれらの眼前に展開された、その時突如として友軍機による敵飛行場爆撃は敢行されたのだ、待つたく待ち拔いた友軍機の飛來なのだ、縱橫無盡、高射彈幕の中に我荒鷲は爆彈の雨を降らせてゐるのだ『萬歳』聲を殺して喜び合ふ挺身隊員の目には涙が光つた、寒氣の一夜を明かした挺身隊員は北東へ北西へ道をとつた

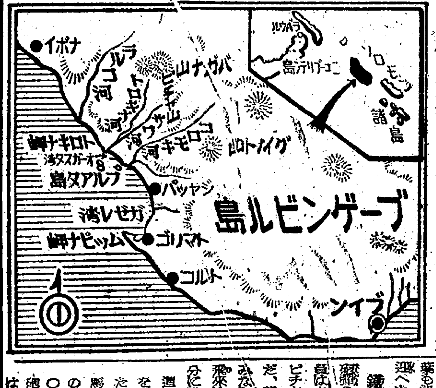

射つな、決行までは

友成挺身隊と奇遇

任務果すまで斷じて敵彈から姿を眩まさねばならぬ、しかしその道も頻と敵斥候の跳梁する地帶だ、いよく細心な注意を拂ふ前進は續けられた、無名河を渡渉してゐる折突如ぱちくと巨木の幹を碎いて自動小銃彈が注がれた『しまつた』みんな一齊に河中に身を潜めた、透し見れば四名の敵警戒兵が探り彈を放つて來たのだ、沈み續けて夕闇が迫つた、その時『がさく』と音がした、はつと思つて身を伏せよく見ると友軍だ矢張り五日早曉ガカウン山を發した精鋭が間斷ない砲爆撃下をサワ河の線を突破して明三叉路西側地區に潜入して來た所だつたのだ『よかつた、敵と間違へて危く發砲するところだつた』『勸辯してくれよ、任務達成迄ちよつと死ねない體なんだから』と笑ふ佐藤、友成兩少尉の朗かさよ、然しこの奇遇も束の間だつた、友成挺身隊の砲兵陣地爆破決行は刻々に迫つてゐた同夜月明の好機を利して一擧に爆破を決行する友成少尉の双頰には滿々たる鬪志と自信がにほつた、『友成少尉成功を祈るぞ、僕もやる』『有難う、佐藤挺身隊の成功を祈つてゐるぞ』年若い二人の將校の手と手はがつきり握られた

河原伍長以下六名の尖兵を先陣とし、幾何もなく發見したのは高千熊街道をひたすら急ぐらしいアメリカ兵の姿だつた、くつきりと月光に姿を浮かび上らせて前進する敵兵は卅名から四十名と算へられた『道がないぞ』そんなことを口々にわめいて行く敵兵だつた、輕機の銃口はぴたりとその一團に向けられた『待て』强い力で銃手の肘を抑へたのは佐藤少尉だつた『潜入の敵愾心を思ひ切り射ち發る日はさう遠くはないぞ』莞爾と微笑の流れる顏だ、巧みに敵をやり過して翌十一日はさらに高千熊街道を南下する

目指す敵飛行場はもう目と鼻の先に迫つてゐる、周到綿密な計畫は細心の上にも細心に築かれた、すなはち木村軍曹以下三名の斥候が敵情偵察に潜行するのだつた、ハンマーを振つて伐木する音が丁々と響く、敵は陣地擴張に餘念がない、陣地前面を廣く切り開いて一メートル餘の鐵條網を張り巡らし處々にマイクロフォンを裝置した堅固な陣地、さらに樹上から瞰を凝せば七百メートル先には敵飛行場から滑走路が白い飛沫を上げて軍需資材揚陸に狂奔してゐる、飛行機、エンジン、自動車、牽引車、作業車などをせつせと揚陸してゐる

十二日早曉改めて木村軍曹、宮野上等兵は正面を東伍長、天久兵長、時松上等兵は右に、坂田伍長、立石上等兵は左に三組の斥候は派遣された、各斥候はじりじりと敵陣地にいざりよつて二百メートルまで接近した邊りに油斷のない警戒を放ちつゝ偵察は續けられる、これら斥候の報告に佐藤挺身隊長の決意は牢固と固められた

二時月明を利して

午前二時月明を利して爆破決行、昂奮のない靜かな聲がそれを傳へると一瞬異樣なざはめきが各挺身隊員に傳はつて行つた、それは胸中に映じてゐたものの爆發寸前のざわめきであつた、そして佐藤挺身隊長から詳細な爆破計畫が明かにされた、すなはち

佐藤少尉以下の爆破成功を知つたら寸刻の容赦なく河原伍長以下六名神谷伍長以下六名は敵陣に踊り込んで第二の爆破を決行、挺身隊の潜入方法は木村軍曹以下四名、東伍長以下四名の二組とし宮野、濱崎上等兵と各一等兵は鐵條網の外に待機して爆破を待ち、爆破音を聽くと同時に警戒の歸射に敵陣を撹亂する等々だつた、今や一群の意氣は正に天を衝いた、鬪魂が沸々としてたぎり立つ、それは彼等の空腹を一時忘れさせるのに十分だつた、食ひ延ばしして來た糧食は既にその朝で食ひ盡して終つたのだ

無念、斥候發見さる

しかし決死行の困難さは決行寸前にして未だ幾多の障害に遭遇しなければならなかつた、坂田伍長、立石上等兵の左翼斥候は敵に發見された、射ち捲つて來る自動小銃に坂田、立石斥候が應戰する一方右翼に廻つた東伍長、天久兵長、時松上等兵の斥候は挺身隊據點に歸る途中思はざるマイクロホンに忍足を捉へられて十分餘敵兵に包圍されて終つた、手榴彈を擲しつゝ辛うじて據點に立歸つたが敵は陣地附近に日本兵近しと知るや數組の斥候を派して刻々據點に迫つて來る、已むなし、佐藤少尉は部下を率ひて更に八百メートル餘を北上した

途中濕地帶の通過に泥濘となつた挺身隊はそれでも新たな據點から決行の時機を窺ひ續けた、河原、神谷組との約束の時間は刻々に流れた、だが坂田伍長、立石上等兵は歸つて來ない、遂に六時、しかし坂田組は歸つて來なかつた

河原、神谷組決行す

その折だ、突如として爆發音が轟いて來た、むくむくと立ち昇る黒煙が夜眼の内にも明瞭に見透された、二時である『やつた』河原、神谷組は遂に決行したのだ

河原、神谷組のそれぞれ無聲な友軍陣地への歸還を念じつゝ佐藤少尉は十四日夜の攻撃方法を頭に練つた、天久兵長、高村一等兵によつて敵飛行場百メートル前進すべき軍需品集積所は確認された。『決行のみ』黑い影が一つ、二つ、三つ隱密の通過で敵陣に滑り込む、鐵條網の外には宮野上等兵外三名が待機輕機の銃把を握つて固唾を呑んだ、陣地内に潜入した佐藤少尉以下は辛うじて五十メートル匍匐前進した、餘りにも清らかな月光が彼等の前進を手間取らせた、けれども敵飛行場の位地までにじり寄つた時二つの幕舍と軍需品集積所がはつきり姿を現した

成功、天久兵長は

『それつ、今だ』鋭い聲が突つ走る、タツタツタツ、突如起きた銃聲が亂れた、同時に『アアン』『アアン』强烈な音響がつんざいた、六ケの爆藥は一齊に投ぜられた、タタ……と氣付いたアメリカ兵共は自動小銃の亂射に應酬し來る、挺身隊は脫兎のやうに驅け出してゐた、計畫通り北へ北へと退路を突進した、だが天久兵長の姿は見へぬ、敵彈下途切れ勝ちに聞いた『天皇陛下萬歳』の叫びこそ天久兵長最期の聲だつたのである

十四、十五日を步き續けて挺身隊は佐藤少尉以下空腹の絶頂に達した、十三日は一物も咽喉を通さず十四日は椰樹の實のみによつて飢を凌いだきりだつた、しかもその彼等の行手には一つの危險が待ち構へてゐた

肉彈、時松上等兵

近い、餘りに近く銃聲が谺した、瞬間廿名のアメリカ兵が躍り出した、佐藤少尉、東伍長、高野兵長は逸早く左方の小山に敵彈を避けて飛び戰鬪についたが、その時には既に尾上兵長、時松上等兵は敵彈に腰部を射拔かれてゐた、東伍長も腰部を射拔かれてゐる、藥銃の亂射に佐藤少尉も不圖氣付けば軍靴の中は溢れ出る血でづくづくになつてゐる、敵彈は挺身隊長の左足踵指を傷けたのである、その最中腰部を射拔かれた時松上等兵は悲痛な聲で佐藤少尉の名を呼んだ

時松俺の肩に乘れ擔つて行かうといふ佐藤少尉に時松上等兵は頭を振ると

隊長殿ツ、もうだめです、手榴彈を下さいツ、御迷惑かけたくありません

足手纏ひを恐れて自決を決意した時松上等兵に『ばか、未だ早いぞ』と叫ぶ押返しに『一發頂きますツ』と叫ぶや否や時松上等兵は二發の手榴彈を佐藤少尉からもぎ取つた、そして踵を返すやアメリカ兵の群る中に突進した、轟然たる炸裂音の中に時松上等兵は壯烈な戰死を遂げた、かくて十二日目の廿五日ガカウン山の友軍陣地に輝かしい歸還をしたのである

ポナペに六機來襲

【中部太平洋〇〇基地十五日同盟】十三日午後カロリン諸島ポナペ島に敵B25六機が來襲したが、わが所在部隊はこれを邀撃しその一機を擊墜した、わが方被害なし

消息

◇荻原三郎氏（朝鮮郵船社長）十七日京城へ出張、廿四日歸城の豫定

國民貯蓄組合と山一の投資信託
國民貯蓄組合の貯蓄として山一の投資信託に加入すると有利な六特典があつて
配當四分四五厘
運用利益の分配が純手取りとなつて皆様の貯蓄には最高率のものです
手續一切弊社代行
詳しい說明書贈呈
京城府黃金町　山一證券京城支店

肺結核　試藥進呈
肋膜炎　肺尖カタル　肺門淋巴腺炎　肺結核　腹膜結核　肺浸潤　結核性痔瘻
ホルケナル・チヨウシン
この新聞名を附記し御申込次第試藥と参考資料進呈す
三十六錠入　二・五〇
聖藥乃木道相談部

はたらく姿より美しいものはありません。
お肌の爲に　パピリオクレーム
A4

肩こりに
これを貼ると患部の新陳代謝がさかんになり、血液の循環が良化され、鬱血を散らすので、きゝめよく、しかもカブレずあとにならず、逆も好評！
鎭痛　ネッシン
三十錢・五十錢　藥店百貨店に有
N207

胃酸過多に　トモサン
一円五〇　三円七〇　藥店に有

A-3
電灯について！
手まめに消しませう
灯數を減じませう
小さい電球に變へませう
手もとにさげませう
必ず笠をつけませう
電球をきれいに拭きませう
マツダランプ
東京芝浦電氣株式會社

婦人疾患　特に…內膜炎
有名病院使用文化婦人藥
家庭から氣持ちよく治すやう特別の工夫をした專門藥ですから、手輕な使用で、白帶下も日増しに薄らぎ痛みは止り腹痛腰痛足腰の冷え引き吊り痛みなども自然に消え、元氣な身體になれますので流石は有名病院使用の內膜炎專門藥と喜ばれてゐます
ワセトン球
七〇錠一円　小箱二円　有名藥店にアリマス
東京都芝區通新町十三・日東製藥合名會社

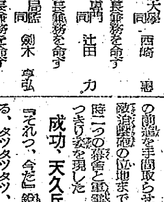

殊勳甲九十名

鈴木大佐以下に恩命

海軍論功行賞

海軍省公表（昭和十九年四月十六日發表）本日大東亞戰爭海軍戰殁將士に對し論功行賞の御沙汰を拜したり、今回恩命に浴したる者は昭和十六年十二月より昭和十八年九月迄の間に於て戰殁せる者の一部にして、內海軍大佐鈴木正明以下九十名の將士は殊勳甲として發表せられたり

【東京電話】既報通りでは十六日大東亞戰爭に赫々たる武勳を樹てて戰殁した海軍將兵に對し第十八回海軍關係大東亞戰爭死殁者論功行賞の御沙汰あらせられ、この日同日午前零時海軍省ならびに軍務局より夫々發表した

今回榮なる恩命に浴したるものは大東亞戰爭勃發以來昭和十八年九月までの約二ケ年間に戰殁した勇士達で開戰劈頭におけるハワイ海戰に特別攻擊隊として參加、またマライ沖海戰に英東洋艦隊主力擊滅の偉勳を樹て更に蘭領海々戰に空中攻擊隊として敵艦隊擊滅の偉勳を樹て、その他各方面に奮戰して名譽の戰死を遂げた海鷲が大部分で、この他ソロモン群島、ニューギニヤ島において敵空襲下に急速基地設營ならびに占領飛行場の設營、占領地確保などに任じ壯烈なる戰死を遂げた設營隊、警備部隊の勇士も含まれてゐる

右の內功績拔群にして殊勳甲として賞せられたる勇士はソロモン群島方面で部隊指揮官として基地設營中われに數倍する敵大部隊の來襲を受けて敵陣の後方に突入して壯烈なる戰死を遂げた鈴木正明大佐、開戰當初索敵機長として奮戰、印度洋方面作戰で敵艦隊擊沈に活躍した月岡寅重大佐、陸戰隊幹部として東部ニューギニヤ方面に鬼神の奮鬪をした長澤正特務少尉など九十名である

殊勳甲

功三中綬　大佐　鈴木　正明　東京
同　同　同　月岡　寅重　長野
功五旭五　特務少尉　長澤　正　熊本
功四旭四　少佐　森田　林次　和歌山
功五旭六　特務少尉　乙須　德次　鹿兒島
同　同　飛曹長　高澤　慶次　石川
同　同　同　高橋　美人　熊本
同　同　同　平井　泰二　新潟
同　同　同　桐島　數己　熊本
同　同　同　渡邊　孝勇　宮城
同　同　同　畑山　啓市　佐賀
同　旭七　同　古賀　護　福岡
同　同　同　吉田　孝之　福島
同　旭七　同　柏木　彰文　新潟
同　同　同　井手　[illegible]　鹿兒島
同　旭六　警曹長　畑中　昇　同
同　同　同　上原　菊治　山口
同　同　同　佐々木千城　鹿兒島
同　同　同　梁矢　武　大分
同　旭七　飛曹　山中　幸義　長崎
同　同　同　田中　市治　富山
同　同　同　宮本　勇二　德島
同　同　同　中島　義雄　鳥取
同　同　同　神野　政雄　愛媛
同　同　同　和泉　秀雄　富山
同　同　同　白井　勇季　鹿兒島
同　同　同　小田　福二　山口
同　同　同　松繁　解一　香川
同　同　同　田中　兼義　熊本
同　旭六　一整曹　溝渕　五郎　福島
同　旭七　同　吉田　虎雄　香川
同　同　一飛曹　福尾　秀雄　佐賀
同　同　同　飯塚　政秀　茨城
同　同　同　皆市　文雄　宮崎
同　同　同　篠原　與市　香川
同　同　同　安藤　長治　山形
同　旭七　同　佐藤　義雄　大分
同　旭六　同　佐々木秀雄　群馬
同　旭七　同　山田　義武　熊本
同　旭六　警曹長　佐藤　信次　同
同　同　同　今野內藏雄　岩手
同　同　同　田口富三郎　東京
同　同　同　井上萬次郎　愛媛
同　旭六　同　三井　潮市　三重
同　旭七　一飛曹　富樫　留八　新潟
同　同　同　東　秀一　福岡
同　同　同　北村　利秋　鹿兒島
同　同　一飛曹　佐藤　源平　岩手
同　同　同　石田　壽見　長崎
同　同　同　西山　由正　京都
同　同　同　勝田　宗平　新潟
同　同　同　鶴見　一宏　愛知
同　同　同　高崎　宗之　鹿兒島
功六旭八　三飛曹　數花原正行　福岡
同　同　一飛曹　門脇　正一　三重
同　同　同　渡邊　清　鹿兒島
同　同　同　岩本　正夫　岐阜
功五旭六　飛曹長　村松　利平　福岡
同　旭七　同　外山　德藏　新潟
同　同　同　德永　一無　大分
同　旭六　警曹長　福長喜代雄　福島
同　旭七　同　加村　外三　鹿兒島
同　同　上飛曹　川越宗太郎　滋賀
同　同　一飛曹　中根　甫　鹿兒島
功六旭八　三飛曹　[illegible]
功四旭五　中尉　大橋　新二　福島
功五旭六　飛曹長　阿部喜代美　愛媛
同　同　同　伊藤陽太郎　熊本
同　同　同　吉田　素綱　岡山
同　同　同　山下　貞雄　兵庫
同　同　同　村岡順四郎　東京
同　同　同　首藤　勘市　大分
同　同　同　花塚　達吉　新潟
同　同　同　米原　文雄　熊本
同　同　同　山下　清　山口
功六旭八　三飛曹　曾根　茂夫　岐阜
同　同　同　前田仁兵衛　福岡
功五旭七　飛曹長　西出　伊信　石川
同　同　同　田中　二郎　埼玉
同　同　同　前川　保　宮崎
同　旭七　同　岩崎　弘　長崎
同　同　同　木村　修　山口
同　同　同　皇富　留男　高知
同　同　同　早川　正　山口
功六旭八　三飛曹　[illegible]
功五旭六　飛曹長　富安喜代彥　熊本
同　同　一飛曹　大吉　[illegible]
同　同　同　大木鑒五郎　千葉
同　同　同　西海　満雄　大分
同　同　同　柿本　國次　大分
同　同　同　鍋倉　良一　和歌山
同　同　同　二瓶　[illegible]　福島

一般殊勳（佐官以上）

功四旭三　中佐　[illegible]　喜作　大分
功五旭四　少佐　岩見　敬一　福岡
同　旭四　同　吉田　鶴治　長野
同　旭五　同　岡林　一夫　高知
同　同　同　佐川　嘉助　群馬
同　同　軍醫少佐　栗谷　亮一　愛知
同　同　主計少佐　野村　功　鹿兒島

末端滲透を銘肝即夜歸任

豐富な內容、道知事會議終る

道知事會議は十二日より引續き十四日午前九時から午後六時すぎまで長時間に亙る會議と打合せを行つた知事會議の最終十五日は、總督官邸で午前九時より前日に引續いて關係局課との間に事務打合せを行ひ、午後十二時半全日程を終了、午後一時半より本府東廳舍で開催せる總督府局部長大會に臨んだのち、決戰下にふさはしく特別の要件ある知事を除くほかは即夜歸任、かくて豐富なる內容を盛つた定例知事會議は終つた

牛島戰力の擧揚

實質的論議に終始

重大なる戰局の現段階に對處すべき半島の必勝態勢強化を期する決戰知事會議は去る十二日開會以來小磯總督の施政方針闡明と田中政務總監以下各局長のこれが敷衍並に詳細なる施策の說明に引續き、各道知事より賦ふ現地の實情を披瀝、戰力增強への具體的方策を討議するなど前後四日間に亙る白熱的會議を終へて十五日閉會したが、今次會議を通して特に強く看取されることは峻烈なる決戰を反映して形式に拘泥せず、實質的內容を主とせる點である、即ちそれは小磯總督の訓示においても、また會議の形式においても、諮問答申においても何れも前例を破つて直截簡明、しかも確然一體の發揚を期に半島戰力の徹底的發揚に努めんとせることを充分窺知し得るのである

而して今次會議において明確にされた施政の重點は半島が負荷する物的戰力の急速なる增強と國民總力の決戰行政の刷新である、特に小磯總督は、その訓示において末端行政の拔本塞源的改善を斷行するにあらずむば、各知事の猛省勇斷を促し、且半島の必要產業をなすべき官公吏の責任を行するにあらずむば、朝鮮統理の指標は期して現はれずと喝破して各知事の猛省勇斷を促し、且半島の必要產業をなすべき官公吏の責任

一方、物的戰力の增強に關しては半島の鑛工、農林、水產と輸送が戰爭完遂に占める比重を明確に闡明、強調されたことは注目すべきである

しかもそれは小磯總督が就任以來繰返し強調して來た道義心の滲透向上であつて、道義こそ戰力增強の源泉であり戰力昂揚の基盤であると強調したのであるが、小磯統理の信念たる道義徹底がより強く闡明、強調されたことは注目すべきである

負荷する半島の使命達成に總力を結集して邁進すべきであると強調、さらにこれが裏づけとしての財政經濟の運用要點を明示、且つ島民錬成の強化を要望したが、特に小磯總督は新鮮なる感覺を盛つて時局は正に人手努力の最高潮を具現すべき秋であるとて一大奮起を要望した、これに對し各道知事また總督、總監の訓示を銘肝、全道民の陣頭に起つて戰爭街道へ一路邁進せんと固く誓ひ會議終了と同時に夫々歸任、直ちに府邑郡守會議を招集して知事會議の成果をその末端部面へ滲透化徹底せしめることゝなつた

經濟祕密の保護へ

役員執務の公正保持

經濟關係罰則の整備に關する法律

第八十四議會で協贊を得た『經濟關係罰則の整備に關する法律』は既に二月十日公布し本月廿日より勅令を以て朝鮮でも施行することになり、この結果國策會社、統制組合及び營團その他公共性を具備せる各種團體の役職員は官公吏と同樣に收賄行爲、秘密漏洩に對して刑罰が加へられることになつたが、總督府では同法律の立法主旨及び運營に就て一般の注意を喚起するため早田法務局長は談を發表して法の解說をなした

早田法務局長

法務局長談

『經濟關係罰則の整備に關する法律』は第八十四回帝國議會の協贊を經て、二月十日法律第四號として公布せられ、四月廿日より勅令を以て朝鮮にも施行せられることとなつたのであるが、同法律の立法主旨は次の通である

一、本法制定の趣旨

現下の決戰態勢に即應して新しい經濟統制機構の圓滑なる運營を期する爲には之が運營の中核をなしてゐる官公吏と同樣に其の運用の第一線業務を擔當し恰も官廳的な重要な役割を演じてゐるところの統制會、營團、金庫、統制會社又は組合といふ樣な各種經濟團體の役職員等が克く其の事務の重要性を自覺し、其の職務を飽く迄も公正に執行することが切實に要請せられるのである。然るに是等の者の中、官公吏に付ては戰時下特に其の職務に關する瀆職行爲に對する刑罰を著しく強化する法令が出來たのであるが經濟團體の役職員の瀆職行爲の規定は從來極めて不備、不統一の嫌ひがあつたのである、而して又、經濟統制團體中には國策代行機關として國家諸計畫の立案に參畫したり、又は國家の基本計畫に基く具體的實施計畫を樹立して之を實行するといふ樣な役割を擔當するものもあるが、之等諸計畫の內容未發表の具體的施策といふ樣な事柄は國防經濟運行上特に秘密を要するものがあるのであつて、是等の事柄は官廳に於てのみならず之等經濟統制團體に於ても亦之が秘密保持を嚴守されねばならぬので、經濟統制の業務執行の公正保持と、經濟統制の運用に關する重要なる經濟秘密の保護強化と謂ふ二つの狙ひを以て新しく制定されたのが『經濟關係罰則の整備に關する法律』である

二、本法の骨子

本法の骨子は之を要約すると次の三點に歸する

第一は經濟團體の役職員の瀆職行爲（所謂收賄行爲）に關する處罰規定を整備し、その刑罰を加重すると共にこれが統一を圖つたこと、即ち經濟團體のそれぞれの性質、職能に鑑み、瀆職に關する處罰規定を適當に整備統一すると共に、刑の加重をも行ひ、併せてこの種の規定の不備とせられてゐた所謂經營會社及び代行機關の瀆職行爲に付てこれが處罰規定を新設したことである（本法第一條乃至第五條、第七條）而して之が對象となるべき經濟團體の範圍に付ては別に勅令を以て指定する仕組になつてをり其の勅令は昨日公布せられたのであるが該勅令中には朝鮮關係のものも一緒に指定されてゐる

第二は經濟統制に關する重要なる秘密の漏洩等を防止する爲必要なる處罰規定を新設したこと、即ち公務員又は經濟團體の役職員等が自己又は第三者の利益を圖る目的を以て經濟統制に關する官廳又は經濟團體の重要なる秘密を他に漏泄し又は竊用した場合に對する處罰規定を新設したことである（本法第六條）而して右經濟團體の範圍に付ても前述の勅令中に指定されてゐる

第三は既存の法令中經濟統制に關する秘密漏洩等の所爲に付ての處罰規定に付夫々相當なる刑の加重を爲し他の同種の刑罰との均衡を得せしむると共に罰の統一を圖つたこと（本法附則第十條第十一條）である、尚朝鮮に於ては本法の施行に伴ひ現行の經濟統制に關する各種制令に付て本法に依つて採られた措置と同一の措置を爲す爲に別途に制令を以て『經濟關係罰則の整備に關する法律の施行に伴ふ朝鮮總督府所管外制令改正の件』を制定近日公布する見込である、而して本法の施行に伴ひ特に大方の御留意を煩はし度いのは上述の第一及第二の點であり以下右の二重點に付て要領を述べることとする

三、經濟團體役職員の瀆職規定に付て

均しく經濟團體と謂ふものの中にも其の團體の性質機能等に鑑み國家的に觀て其の重要性に甚だしき差がある。本法は其の點に着目し本法の適用を受くる經濟團體の範圍を勅令を以て具體的に指定することとし且その指定團體を二大別して、それらの團體、機能等に應じてその役職員に對する取扱に相當の差等を設けてゐる、その第一類に屬するものは、國家總動員法第十八條第一項若は第三項の規定に依り設立せられたる團體（例へば統制會）、營團、金庫若は之等に準ずるものであつて、これ等は何れも國家代行機關として政府の[illegible]

は公務執行妨害罪が成立すること即ち職員の職務執行を妨害した場合に於て刑法の適用を受けると共に之等の役職員の作成する文書に付ては公文書僞造等の規定の適用があることとなり、役職員の職務執行の確保が圖られて保護され、又役職員は法令に依り公務に從事する職員と看做されて一般刑法の適用があるのである

經濟團體の第二類に屬するものは

（イ）特別法令に依り設立せられたる會社（所謂國策會社）

（ロ）經濟統制法令に依り統制に關する業務を行ふ會社若は統制組合又は之に準ずるものであつて

（ハ）此等に準ずるもの

て經濟關係指定勅令第二條に掲げられたるものであつて、其の中朝鮮關係の主なるものを揭示すれば（イ）國策會社…朝鮮銀行、朝鮮殖產銀行、朝鮮總督府[illegible]、朝鮮金融組合聯合會、朝鮮住宅營團、朝鮮重要物資營團、[illegible]、同業組合、貿易組合、海運組合、商業組合、漁業組合、[illegible]組合、畜產會等である

此等經濟團體の役職員に付ては本法に於て刑法の瀆職規定よりも稍々重き罰則を設け其の收賄行爲に付ては單純に賄賂を收受し又は之を要求若は約束したるときは三年以下の懲役、因て不正の行爲を爲し又は相當の行爲を爲さざるときは七年以下の懲役を以て臨んで居る（本法第一條）

尚右の第一類に屬する經濟團體の役職員たらんとする者が其の職に就く前に於て其の擔當すべき職務に關し請託を受けて賄賂を收受し又は之を要求若は約束したるときは其の後、其の職に就いたる場合に於て二年以下の懲役に處せられることとなつて居り又之と反對に右の如き役職員であつた者が其の在職中請託を受けて職務上不正の行爲を爲し又は相當の行爲を爲さざりしことに關し賄賂を收受し又は之を要求若は約束したるときも亦一年以下の懲役に處せられることとなつて居る（本法第三條）

而して叙上『役職員』とは常務を司る役員、顧問、參與其の他の名稱の如何に拘らず其の團體の事務に從事する職員を謂ひ、其の團體の監督機關、監査機關等の役職員は勿論のこと[illegible]任に當る使用人をも包括する趣意である。但し之等の役職員の手足となり單なる機械的勞務に從事する者は含まれないのである

[illegible]役職員に付ては總て同條の特別收賄罪の規定が適用せられ又その相手方たる贈賄者も同條により處罰せられることとなつてゐることを注意したい

四、經濟祕密漏洩罪（第六條）の規定に付て

從來經濟統制に關する秘密に付ては極めて高度なる秘密のみが國防保安法、國家總動員法等に依り保護されてゐたことは前述の通りであるが本法に於ては新に經濟秘密保護規定の強化を圖つたのである。即ち公務員若は公務員たりし者並に經濟關係指定勅令の第三條に指定せられたる經濟團體の役職員若は役職員たりし者が自己又は第三者の利益を圖る目的を以て官廳又は經濟團體の重要なる秘密にして職務上知得したるものを漏泄し又は竊用したる場合には五年以下の懲役に處せらるゝのである。

本條の主體の範圍は公務員たりし者をも含むから、此等の者が在職中知得したる秘密を退職後漏泄したる場合にも處罰される、又本罪の成立要件としては自己又は第三者の利益を圖る目的に出でたることを要する、次に秘密の範圍は重要物資の生產、配給又は消費の統制其の他經濟の統制に關する官廳又は經濟團體の重要なる秘密である。例へば國家の基本計畫たる物資動員計畫其の他諸計畫の內容、之に基く具體的施策（公定價格の設定、變更の如き）等に際する、特に秘密の漏泄とは他人に秘密を明かすことを謂ひ相手方は一人にても足るのである。竊用とは秘密事項を其の用法に從ひ不正に使用することを謂ふのであつて、公定價格の値上りを事前に知つて買占を爲すが如き重要秘密事項を直接の材料として他の措置に出づる場合をも含むのである

以上本法の骨子を概說したのであるが、要するに本法は經濟統制の實務に携はる經濟團體役職員の職務執行の公正と秘密保持の確保とを圖り重要なる經濟秘密の漏泄を防遏することを目的とし、以て決戰下經濟統制の圓滑なる運營を期せんとするものであるから、經濟團體役職員は勿論一般の人々も克く本法の趣旨の存する所を理解せられ益々皇國興隆の至上命令達成の爲國防經濟の運營に協力し其の努力を傾倒されんことを切望して已まない次第である

週間世界の動き

ソ、伊戰線嘲弄

◇…ソ聯軍の攻勢が依然強化されつゝあるにも拘らず、一向第二戰線が實現しないので又もやソ聯側では對米英攻擊を開始した、その中でも面白いのはソ聯の「イズベスチヤ」紙の論說で、遲々として振はないイタリヤ戰線の米英軍を皮肉つて次の如く述べてゐる

昨年十月末から今年の三月末までの五ケ月間に米第五軍はテアーノからカッシノまで約四十五粁前進した、この速力でゆく時にはローマの陷落は一九四五年八月頃となるだらう、これに反して赤軍は同じ五ケ月間にテルカッシイからドニエストルまで五百六十粁を進擊した、この速力でゆけば赤軍の方が先にローマに入るだらう

とかういふ非難に對してアメリカ側では『罪はその責任はイギリスにあるのだ』といふ態度をとつてをり、例へば三月十三日頃のタイムス紙はこれについて

聯合國の高官連は、ただ一つの點で完全な意見の一致を見てゐる、それは英國が第二戰線に氣乘り薄だといふことだ、噂によると英國は打擊力でドイツを倒すため、もう一年間第二戰線を延期したい所存らしい

と報じてゐる

ソ聯政治的に進出

◇…第二戰線遲延の理由が果して英國にあるのかそれとも米國にあるのかは我々にとつてどうでもよい問題である、しかしもし遲延してゐるのだとすれば單なる『英國の遲延』以外にもつと根據のある理由がなければならない、これについて最近の各國の軍事專門家があげてゐる意見を綜合すると次の通りである

一、ドイツ空軍力の打倒が容易に達成されないこと

二、赤軍のより以上の進擊によつて西部防衛の過兵力が東部戰線に移る時期を待つてゐること

三、上陸後に來るべき歐洲保持問題について未だ反樞軸國內の意見が纏らないこと

◇…しかし第二戰線遲延の理由よりも、もつと興味のある問題は『遲延』が齎した事態であつて、それはどんなことかといふとソ聯政府の發言權の強大化である、第二戰線の遲延はソ聯にとつて確に軍事的マイナスであつたが、政治的には寧ろ大きなプラスだつた、なぜならばソ聯は第二戰線遲延の代償として遠慮なしに政治的進出を敢行したからである、この手で最近ソ聯が獲得したものだけでも

（一）ポーランド新國境（二）チトー問題（三）バドリオ政權（四）北阿佛政權（五）チトー政權等々

數へ上げれば十指に餘るものがある

英外交界亦遂に非難

◇…この點からすればソ聯は表面的に第二戰線の實現を督促しながら內心その遲延を寧ろ喜としてゐるのではないかといふ疑問すら起るのである

◇…右に述べたやうなソ聯の政治的進出と逆に米英の外交的政治的後退といふ事實を背景として最近米英國內では『これに對して』イーデンの辭職問題が起るやら、ハルが再度に亙つて長文の外交演說を行ふやら、或は米英外交會談が開催されるやら』といつた狀態である、例へば最近のニューヨーク・タイムス紙はハル外交を非難して『米國は今では歐洲の將來を決定するに足る指導的役割を演じてゐないので、ソ聯外交の積極的活動に比較して米國のそれは餘りにも受動的消極的である』とし、又オブザーバー紙はイーデン外相の辭職問題を取上げて、イーデン外交の弱體は次の二點に要約出來ると難じてゐる

一、イーデン自身の病弱のためか外務省の組織の缺陷が原因か判らないが、終始一貫した政策を遂行してゐないこと

二、テヘラン會談で米英ソ三國間の勢力範圍の決定その他重要外交政策の決定を見たが、戰略上乃至民生上の見地から重要な外交政策は依然各國の頭上を素通りしてゐる

米英第七會談か

◇…かういふ非難に應へてイーデンの辭職問題、ハルの外交演說が行はれた譯であるが、これだけでは問題の本質は何等解決されるものではなく、結局七回目のルーズベルト、チャーチル會談を開いて、對ソ政策の新調しに乘出しさうな形勢である、目下ロンドンで[illegible]

◇…第二戰線を回避して對獨戰上の負擔をソ聯にのみかけてゐる以上、如何に政策を練り直しても結局ソ聯の發言を容認せざるを得ないだらう、そこで終局する所米英の『外交敗北』は避けられぬ運命にある可能性が多分に豫想されるのである

ソ聯堂々發言權を強化

米英、第二戰線遲延に乘ぜらる

週間戰況

空挺部隊を放棄

敵空軍インパール集中

印緬方面

◇地上作戰（イ）印度進攻作戰　インパール北方の山岳都市コヒマを占領、ンギ峠戰後インパール市に肉薄しつゝあるわが北方部隊は、同市を中心に半徑十キロにわたつて構築された堅固な要塞に據る敵に對し十日以來猛攻を加へ、血と鐵ぶつかり合ふ激戰を展開してゐる、インパール北方のわが部隊は敵の火焰放射器に燃えしきるパレル前面密林の炎煙をかい潜りつゝ前進攻擊を續行、さらに西南の隘路ロモイラン方面の敵を一兩日來殲滅に邁進してゐる

またインパール北方の要衝コヒマを占領したわが部隊は同地西南地區に據る約五百の敵殘存部隊を掃蕩、殲滅を續行するとともに有力なる主力部隊はディマプール街道を急追、沿道所在の敵を擊破しつゝ十二日にはディマプール前面の要衝ニチュガードの北側をつけ、ディマプール南方五キロの地點に進出してゐる

（ロ）フーコン地區　フーコン地區の重慶軍第一軍、米英混成軍などのスチルウエル軍に對してはわが精銳は依然ミートキイナ西北方の隘路地帶に阻止し敵を誘引出血作戰續行中で彼我戰線にはその後大なる變化なし

（ハ）空挺部隊　カーサ地方地區に落下した敵空挺部隊に對しては引つゞき印緬二面攻擊を續行中である、敵はこの空挺部隊の活躍に多大の期待をかけて東部印度における空軍の全力をあげて空挺部隊の補給補充に當らしめてゐたが、インパール方面の戰況急迫とともにこれら空軍をインパール戰線に振向せしめたため空挺部隊は敵空軍からも見放され、完全な密林の孤兒となり殲滅は時の問題となつた

（ニ）南部國境　カラダン河谷の西側第八十一師に對する包圍殲滅戰は極めて順調に進捗、ブチドン、モンドウ正面の敵もわが猛攻を許さず執拗な攻擊を續けてゐるがその作戰に完全に翻弄せられ大混亂のうちに包圍をうけつゝある

◇航空作戰　印緬國境方面の地上作戰に策應し協力するとともにカーサ附近降下の空挺部隊に對しより連續攻擊を加へてゐる、敵機の出擊は依然執拗で特に敵空軍作戰の重點を空挺部隊に對する補給輸送からインパール戰線への爆擊に轉じ爆擊機、戰鬪機をもつてわが地上部隊の攻勢に必死の足搔きを演じてゐる

北方々面

四月八日、十一、十二、十三日陸攻機又は艦攻機をもつて北千島に來襲爆彈を落下、適宜、わが方損害なし、この方面の天候回復とともに敵の積極的企圖に關しては嚴に警戒を要するものがある

支那方面

◇地上作戰　ひきつゞき殘敵掃蕩を續行中である

◇航空作戰　わが航空部隊は八日悪天候を冒して桂林を空襲、滑走路および諸施設を爆破、敵に多大なる損害を與へた、ついで十三、十四の兩日には敵空軍の前進基地丹竹、南雄、玉山を奇襲攻擊擊破

最近在支米空軍は印度方面よりの補給增加に相俟つて方面における米空軍主力を桂林に集中などの戰力を著しく增強、わが占領地の要衝に爆擊を加へてゐるが、本土空襲を狙つて航空基地の整備に躍起となつてゐることは特に注目を要する

佛印及び泰方面

敵機のゲリラ的來襲あるほか變化なし、四月上旬における敵機の來襲は佛印十七回七十八機、泰十回二十二機である

濠北方面

四月上旬における敵機來襲四十九回延二百三十八機で、この方面における敵の策動は活潑ならず

バンダ海方面

七日夜間數回にわたりケイ諸島ラングールに敵四發大型機廿一機來襲、一機を擊破した、擊墜確實九日深更より未明にかけてチモール島クーパンに敵双發機延十八機數回來襲、一機を擊破した、擊墜

ニューギニヤ方面

◇地上作戰　大なる變化なし

◇航空作戰　敵機の來襲依然熾烈、四月一日、六日、七日の三回にわたり北方地區に敵戰爆延三百數機來襲、わが方の擊墜三十機、擊破十九機で、わが方の損害十四機（地上擊破を含む）である

ソロモン方面

ブーゲンビル、ビスマルク群島方面の戰況はその後大なる變化なし、ラバウル、カビエンに對する敵機の來襲は著しく熾烈であつた、ラバウルに來襲せる戰爆は延二百十三機、うち擊墜二[illegible]、カビエンに對しては七日午前TBF、F4U五十六機、TBF七機擊墜、損害輕微、八日午前戰爆[illegible]、九日午前戰爆[illegible]、十日、戰爆連合十八機、二機擊墜、三機擊破、損害輕微、ブーゲンビル島南部地區十一日晝間戰爆延十四機來襲したが、B25一機を擊墜した

中部太平洋方面

この方面においても敵機の來襲は激し、トラックに對しては六日午前B25廿機うち二機をわが航空部隊擊墜す、擊墜若干、十一日未明大型機十數機、三機擊墜、十二日未明大型機數機、二機擊墜、八日マーシャル諸島ウオツゼ島に戰爆約四十機來襲、二機を擊墜した、擊墜、擊破、九日午前同諸島のマロエラップ環礁タロア島にB25十二機、F4F十二機來襲した、十一日朝ポナペ島にB25六機來襲その一機を擊墜した

◇その他濠南諸島にも敵機の來襲あり、六日同島北部にB24十五機、P40六機、若干の損害あり、八日同島西南方面にB25二機、一機を擊破す、同日同島西南方面にB24三機、B25五機來襲B25三機擊墜、一機擊破、わが方未歸還二機

廣東省長に陳春圃氏

【南京十五日同盟】國民政府は廣東省長陳耀祖氏の殉職に伴ふ後任省長につき同省の特殊な立場と實情にかんがみ慎重人選を進めてゐたが、現建設部長、國民黨中央黨部組織部長の要職にある陳春圃氏を起用することに決定した

査察使に山下氏

【東京電話】政府は今回大陸內地間の輸送增強のため第七回行政査察を實施することになり山下龜三郎氏を行政査察使として派遣、十五日午後情報局より左の通り發表

情報局發表（四月十五日）政府は今回大陸內地間の輸送增強に關し第七回行政査察を實施する、行政査察使としては山下內閣顧問が勅命せられた、隨員は近く發令の豫定である

內閣顧問　山下龜三郎

行政査察使仰付

戰時金融副總裁に岡田日銀理事

【東京電話】大藏省では大野龍太氏の戰時金融金庫總裁昇格に伴ふ副總裁の後任銓衡中であつたが、日本銀行理事岡田才一氏を起用することゝなり十四日の閣議で決定十五日次の如く發令した

日本銀行理事　岡田才一

依願免日本銀行理事

戰時金融金庫副總裁仰付

血戰錄

明治畫壇の重鎭橋本雅邦が或る庭師の出入りを斷つたことがある、或る人があんな腕きゝの庭師は今時何處を探してもあるものではない、何故出入りを差し止めたかと問ふたところ、雅邦曰く『昨日あの男が仕事をして歸るのを何氣なく見たら、塊を足で片付けて行つた、仕事に對して親切心がない、植木や植木に對しても心があればかうはせぬ、上手下手はそれからの事だ』と答へたといふ。あいふ氣持で仕事をする者でなければならない、上手下手はさておき心が一致してはじめて技術が滿幅に發揮される、形のみを追つて心を顧みぬといふことは本を捨てて末を求むるもので、かくては[illegible]▲物我相當し、心物相應して[illegible]

軍需府令（十五日）

官房會計課長　赤間文三

命總動員局勤務（二）兼燃料局醱酵工業部長兼醱酵研究所長事務取扱

鐵鋼局配給課長　岡村武

命大臣官房會計課長（三）

千葉燃料廠總務部長　塚原應吉

命總動員局監理部勤務課長（三）

企業整備本部總務課長　鈴木重郎

命鐵鋼局配給課長（三）

總動員局勤勞課長　小笠公韶

命企業整備總務課長（三）

燃料局醱酵工業部長　黑野勘六

依願免本官並兼官

司法辭令（十五日）

京城司政長官　藤田三郎

補大阪地方次席檢事（二）

司法省刑事局刑事課長　岡原昌男

補朝鮮地方檢事（二）

計畫貿易討議

南方物資貿易懇談會

十九年度貿易計畫など[illegible]の決定を

證券市場

軟調（十五日）日鐵、東拓等割安の[illegible]以外では賣物薄の[illegible]で一般仕手は世界戰局の展開待ちの態である。場內は依然閑散の域を脫せず、先行不鮮明で[illegible]。

◇朝證長期取引

銘柄		前寄	引	後寄	引
高周波	先	[illegible]	[illegible]	[illegible]	[illegible]
小林	先	[illegible]	[illegible]	[illegible]	[illegible]
マグネ	先	[illegible]	[illegible]	[illegible]	[illegible]

◇朝證實物競賣買

銘柄	前寄	引	後寄	引
高周波	[illegible]	[illegible]	[illegible]	[illegible]
朝陽	[illegible]	[illegible]	[illegible]	[illegible]

◇大阪實物競賣買（寄付）

銘柄	前	後	銘柄	前	後
東拓	[illegible]	[illegible]	帝化新	[illegible]	[illegible]
龍工新	[illegible]	[illegible]	麻糸紡	[illegible]	[illegible]
高周波	[illegible]	[illegible]	關西電	[illegible]	[illegible]
商船	[illegible]	[illegible]	日電工	[illegible]	[illegible]
發送電	[illegible]	[illegible]	日滿實	[illegible]	[illegible]
滿業	[illegible]	[illegible]	帝人新	[illegible]	[illegible]
日鑛	[illegible]	[illegible]	大和工	[illegible]	[illegible]
日石	[illegible]	[illegible]	新日レ	[illegible]	[illegible]
川南	[illegible]	[illegible]	京阪急	[illegible]	[illegible]
三菱電	[illegible]	[illegible]	住友電	[illegible]	[illegible]
國航新	[illegible]	[illegible]	帝產	[illegible]	[illegible]
昭和飛	[illegible]	[illegible]	大機工	[illegible]	[illegible]
日立	[illegible]	[illegible]	九飛行	[illegible]	[illegible]
東洋工	[illegible]	[illegible]	發動機	[illegible]	[illegible]
神戶鋼	[illegible]	[illegible]	愛知航	[illegible]	[illegible]
住友金	[illegible]	[illegible]	久保鐵	[illegible]	[illegible]
同新	[illegible]	[illegible]	帝化工	[illegible]	[illegible]
東輕金	[illegible]	[illegible]	東洋ベ	[illegible]	[illegible]
東洋紡	[illegible]	[illegible]	宇部興	[illegible]	[illegible]
日紡新	[illegible]	[illegible]	鐘デイ	[illegible]	[illegible]
日窒	[illegible]	[illegible]	製鐵	[illegible]	[illegible]
昭和電	[illegible]	[illegible]	大同鋼	[illegible]	[illegible]
日曹	[illegible]	[illegible]	住電新	[illegible]	[illegible]
王子紙	[illegible]	[illegible]	大造船	[illegible]	[illegible]
大金屬	[illegible]	[illegible]	大連新	[illegible]	[illegible]
住化新	[illegible]	[illegible]	九飛新	[illegible]	[illegible]
倉航	[illegible]	[illegible]	大製鋼	[illegible]	[illegible]
川崎重	[illegible]	[illegible]	大隈鐵	[illegible]	[illegible]
川西航	[illegible]	[illegible]	石原產	[illegible]	[illegible]

地株利廻表（秋田證券調査）

銘柄	拂込金額	配當率	現株價	利廻
鮮銀	[illegible]	[illegible]	[illegible]	[illegible]
殖銀	[illegible]	[illegible]	[illegible]	[illegible]
同新	[illegible]	[illegible]	[illegible]	[illegible]
貯銀	[illegible]	[illegible]	[illegible]	[illegible]
商銀	[illegible]	[illegible]	[illegible]	[illegible]
一銀	[illegible]	[illegible]	[illegible]	[illegible]
朝興新	[illegible]	[illegible]	[illegible]	[illegible]
朝無新	[illegible]	[illegible]	[illegible]	[illegible]
四新	[illegible]	[illegible]	[illegible]	[illegible]
信託	[illegible]	[illegible]	[illegible]	[illegible]
京紡	[illegible]	[illegible]	[illegible]	[illegible]
朝鐵	[illegible]	[illegible]	[illegible]	[illegible]
三陟新	[illegible]	[illegible]	[illegible]	[illegible]
京容	[illegible]	[illegible]	[illegible]	[illegible]
海陸	[illegible]	[illegible]	[illegible]	[illegible]
京南鐵	[illegible]	[illegible]	[illegible]	[illegible]
朝電業	[illegible]	[illegible]	[illegible]	[illegible]
南鮮電	[illegible]	[illegible]	[illegible]	[illegible]
北鮮電	[illegible]	[illegible]	[illegible]	[illegible]
同新	[illegible]	[illegible]	[illegible]	[illegible]
西鮮電	[illegible]	[illegible]	[illegible]	[illegible]
同新	[illegible]	[illegible]	[illegible]	[illegible]

三國石炭總會

三國石炭では十五日臨時株主總會を開催、九百萬圓增資に伴ふ定款變更の件を原案通り可決、第一回拂込金は五月廿一日十五圓五十錢（三國超過金）を徵收する

貯蓄報國

帝國銀行

第一銀行・三井銀行合併

主婦之友　回讀勵行　五月號　近日發賣　（定價四十錢）

前線の兵隊さんは、一本の煙草も分け合つてのんでゐます。銃後の私達も、二冊の雜誌を五軒十軒の家庭に回讀して、少しでもお國の力の增強に役立てようではありませんか。

勝つための戰爭生活・女子挺身隊長座談會・貯蓄推進隊長座談會・防空婦人勤勞服作方・非常食の工夫

敵の空襲と必勝の各個訓練（指導　大坪大佐）

わが家が空襲されたらどうするか…對策　各個訓練の行ひ方と防空準備を徹底指導

トラック島血戰（川島大佐）

米鬼を擊退した白衣の勇士が語る眞相に驚起！增產に挺身

新青年　四月號　價七十錢

神ぞ照覽す　角田喜久雄

國際小說　滿洲監視兵　赤沼三郎

時代小說　當麻寺夜話　棚田俊三

現代小說　敵同志　大林清

ヒマラヤを越えて　中村美與子

二つの陰謀密議　守友恒

一億体當りの秋　海軍中佐　古橋才次郎

★アメリカ力は斯く敗れる　廣野道太郎

★兵曹長（海軍報道班員）　[illegible]

爆風　敵機爆擊の眞相！　久生十蘭

・いのちありて　・吹雪く　・原住民

大洋　四月號　定價四十錢

緊迫化す北太平洋・千葉愛雄

嚴たるラバウル・矢倉少佐

海軍經理學校を訪ねて……小坂英一

敵短期決戰を焦る……近藤良信

空と海の成層圏……安井善一

敵大型機の動向……三井中佐

級友南提督を偲ぶ……有賀少將

南方積亂雲多し……木村茂十

面會の後　池田源尚

◇俳句・中原綾子　◇短歌・山口青邨

海軍機關學校見學記……小坂英一

あの頃の機關學校を語る　內田百閒・豐島與志雄・黑須康之介

海軍機關學校教官座談會

文藝春秋社發行

生產增強へ！

鑄造、鐵鋼、附屬機設計製作一般　亞鉛鍍金加工

株式會社　大同工作所

仁川府宋安町二　電話仁川一、五〇六番

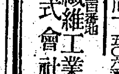

仁川府櫻町四番地

朝鮮纖維工業株式會社

會社商號變更公告

光山郡松汀邑道山里一、〇七番地

朝鮮薄荷株式會社

弊社今般左記の通商號を變更し益々生產の增強と從業報國に邁進致し度候に付此段御報告申上候也

新商號　朝鮮農產化學工業株式會社

受信略號　（セウテイ）又は（ノウカ）（ソウガ）

健康は無形の軍備

適應症　蛔虫の驅除

マクノール錠

定價　三〇　七五

乳のよく出る薬

ラクトミン

母乳確保

子供は母乳で強く育てませう

製造元　國際新藥研究所　京城府黃金町四丁目三〇　電話本局⑤〇一四〇番

軍靴も輕く

雄鷲堂々　神宮へ初參拜

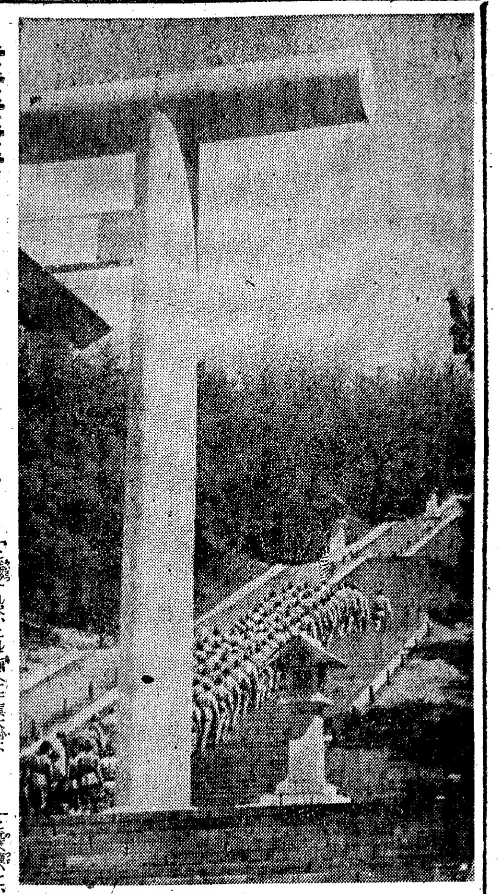

航空徽を縫どつた茶色の制服、三ツ星の肩章をきらめかし、軍靴を響かせて隊伍整々と街を行く少年飛行兵の一隊がある——十五日午後一時半ごろ京城驛前から南大門を經て京城驛通から義州通りを經て京城府内朝鮮神宮に參拜する江原大尉の指揮する○○飛行學校の少年飛行兵の生徒達である、頬を紅潮させた雛鷲たちは、肩に掛け立つ闘魂を秘めてゐる沿道には小旗をかざして歡迎してゐる愛國班員たちがゐる、京城驛前では鮮谷校長に引率された京城商業の生徒たちが日の丸の小旗を振つて萬歳々々を連呼して市中行進を歡迎する、この隊列のなかには京城商業出身の鄭谷勝卒上等兵がゐるのだ、街の湧く歡呼に雛鷲たちはもう感激の涙すらうかべてゐる、火のつくやうな前線の航空血戦に身内にたぎり立つ闘魂も抑へがたく連日火の玉となつての訓練に

まは早や晩雨も晴れ、前線の先輩の武勲にあやかり雄々しく待ち下さい、きつと我々が撃墜して敵飛行機を叩き潰しますと、誓ひに燃える時間の暇を割いて、雛鷲初の神宮參拜となつたものだつた

大鳥居前で一同服裝を正し心を澄ませて靜かに參道を登り、やがて大前に進み一同深く頭を垂れて拜禮する、祈る心はたゞ一つ"武運長久、敵撃滅"の誓ひだつた、參拜を終つた雛鷲たちは參集所前で激勵のため集つた總力聯盟總長、鳥居日報事務總長ら多數の人達の前に整列、雛鷲長は一歩進み出て

あなた方は航空決戦下多數の志願者の中から選ばれて大空に一死報恩の道につかれた、いまや戦局は逼迫しがたい重要な時期に際會しました、どうか學問に、技術に渾身の勇を揮つて勵まれ、一日も早く前線に巣立つて敵米英空軍を對ち破つて下さい

と挨拶すれば、これに應へて江原大尉は初の神宮參拜に際し熱誠あふれる激勵を頂き感激に耐へません、われくの決意は既に説明申しあげるまでもなく不動です、一寸の光陰をも輕んぜず唯一筋に操縦、戦技に全力を傾倒し一日も早く立派なる航空兵として育てあげ前線に飛び立つて一機をもつて敵百機二百機をも撃墜し敵米英を降すことをお誓ひいたします、なほ今後とも各方面に對し色々と御世話になると存じますが、よろしくお願ひいたします、まことに有難うございました

と挨拶した、續いて、雛鷲たちの前途を祝して鮮總力聯盟總長、鳥居日報總長(鳥居千子さん)京城日報記者團長、毎日新報、寮次井栄鑑督妙子さん、南方の大空に羽搏く雛鷲の妹明治町鄭田さとよちやん(十)から贈られた香り高い花束を贈つた、花束を抱いた雛鷲は再び歡呼の激勵を浴びて隊伍堂々明治町に向つた中の映畫"加藤隼戦闘隊"の見物に向つた【寫眞は雛鷲の神宮參拜】

捧げる三献儀

春季釋奠嚴かに執行

儒學孔子を祀る經學院の春季釋奠は十五日前十時から京城明倫町經學院大成殿で小磯總督代理の鄭經學院長、李恒九李王職長官參列の許に關係者多數參列のもとに厳かに執行した、百名參列のもとに府内生徒約五五百五十名が集まつて鄭經學院の秀れた生徒を代表して海軍に獻納したので、代り鍮器獻納は英敵の生産資材として顏を見せた代用品鍮器に學か

献儀劇學の誠祭で莊嚴なる奏樂が奏でられるうちに八佾舞、釋奠禮について鄭經學院長が初獻官となり孔聖副提學が亞獻、金鎭鎬司成が終獻をそれぞれ捧げかくして三献の儀を終り、飲福の儀ち從學以下高官、各關係の順に燒香があつて鷲儀式で十一時半終了した、引續き儒林關係者は經學院明倫堂の「我が國の教學について」の講演を聽き、午後三時半小磯總督の招待宴に臨んだ

滿洲國軍四周年記念

堂々の市中行進

【新京電話】北の護り滿洲國軍は滿洲國々軍生れて四周年、十五日はその一翼として輝く戰歴を重ねる滿洲國軍の記念日に當るので全滿に國兵記念行事が展開された、この日國都新京では駐屯地司令官湯中將指揮の下に步砲騎工兵の精鋭の部隊による市中行進があり、空には航空隊の空中分列式があつて國軍の威容を誇示せるほか、國軍建國の諸行事が盛大に繰り展げられた

海軍兵器發明表彰式

【東京電話】海軍關係兵器その他發明考案に盡瘁した功勞者の表彰式は十五日海相官邸で嶋田海相、澤本次官以下關係各局部課長臨席の下に行はれ、左記發明考案者ならびに會社工場に對し嶋田海相から表彰状と副賞が傳達された

▲表彰者　技術大佐尔塚喜造、技師年秋直、技術大佐野村元次、技術少佐友永英夫、技術大尉平井勝馬、王子製紙學第秋山晴雄、東京帝大教授木村健二郎、理研學研究所副手茂利民彌、芝浦製作所推事酒間博、旭竈氣川上德三、富浦金義、東京工業試驗所技師本勢、同丸山牧治、同飯田久夫、東京帝大教授永井雄次郎

▲表彰工場服部時計店精工舍、十蘭氣制造會社、東京航空計器會社、台拓化學工業會社、荏原製作所○○工場、東邦化學工業會社

"鐵蹄"白堊に冴す

總督勸奬馬術　入神の妙技展開

"勢ツ、勢ツ"踏めの音が春風に乘つて白堊殿にこだます、十五日午後一時"總督勸奬馬術"の展覽に繰ひろげられたのだ、畏くも明治天皇の御聖蹟に奉る總督勸奬のもとに繰ひろげられた小磯總督勸奬のもとに陸軍に因り士氣を昂揚し馬事振興を圖るため、朝鮮馬事會が主催者となり各道知事會議終了を機會に本府總督官邸庭で催されたのである、自慢の馬術を展開して白堊殿を背景に連綿の花が馬場を彩る赤い小旗が點々とたてられてゐる、小磯總督臨場すれば、總督府一同起立敬禮、國民儀禮あつて總督勸奬のもとに板垣軍司令官、田中政務總監をはじめ軍官民有力者が陪觀

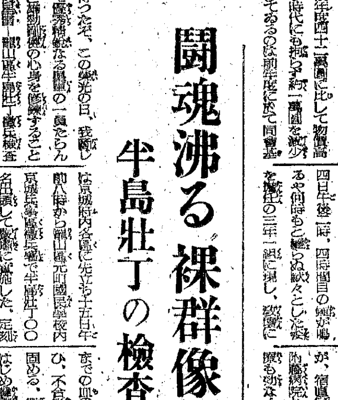

筒井本府人事課長、原田馬務課長外七名の本府各課長からなる第一班の綜合馬術から妙技を演じ次いで、出場者は藤田中將、大野學務局長、下飯坂平南、吉川咸北道知事ら四十六の軍官民有志である馬場馬術、綜合馬術、高等馬術、障碍飛越等馬術の妙技をつくす熱術の妙技が展開された、同三時半終つた

【寫眞＝馬術を奬勵する小磯總督と(右)板垣軍司令官(左)田中總監並に其の妙技】

川岸中將半島學兵慰問

【東京電話】朝鮮軍司令部付陸軍中將川岸文三郎氏は臨時特別志願學生として入隊した半島出身學兵の慰問激勵のため

中原知事の島元等は一日賜りたる

常用服に身元票

【東京電話】空襲その他の非常時に際し被害者の身元が一目瞭然としてゐれば應救の際は勿論すべてに便利だから、すでに經濟課をはじめ一、二の府縣警察部では一般に平素から身元票を持つやう指導してゐるが、防空總本部ではこれを全國重要地域に實施させることとなり、十二日その旨防空局長の名で關係地方長官に通牒した

国防を果すべき日本軍人精神を讃美すると共に、この頃の日本の武力と馬の日につかしい皇國の威を中外に、國防民家族に對する援護について打合せのため十八日東京發、廿三日まで松本、高崎、宇都宮、仙台、秋田、金澤、兩地所在部隊を同様の趣旨で訪問する

たは分征伐と誇りに皇國の威武を宣揚せる主要作戰に、殊に康德七年四月十五日以來二百五十回以上に上り旅團、聯隊をあげた國軍は僅か四年にしてその內容を充實し大東亞戦の指揮的進步發達を見せ、ノモンハン事件に或は東邊道大討伐など國內治安の維持に協力し國家の自主を通へつゝあるは正に一大威觀である

磨く"皇國婦道"

女子青年錬成所一齊に開所

半島壮丁に晴れの徴兵検査が施行される十五日、京城府內十三ケ所の公立女子青年錬成所では午後五時から各市府尹、市木城府課長、伊東府議、區內總代ら列席の下に開所式を擧行し、新しく半島女子青年錬成所が一齊に開所、皇國婦道の錬磨へ健氣な誓約をとげた、この日晴れの入所式に生徒達はいづれも附近の工場に通ふ健氣な女子産業戰士廿八名、簡略ぬかりにチマに包み整列に居並び國民儀禮の後同錬成所長池田校長から今日からは女子錬成所の生徒であることを忘れずに毎日眞面目に通ふやうにと訓され、次いで古市府尹から

あなた方の兄さん達は今日から輝く徴兵検査を受けてをられるが、皆さんも兄さん達に負けずしつかり勉強して立派な日本女性となるやうに

と優しく激勵した、なほ府內で開所された女子青年錬成所は外に清雲、昌慶、漢陽、鍾路、孔德、梨泰院、鍾町、崇仁、渼洞、阿峴、臥龍、誠實各國民學校で入所生は何れも家庭婦女性ばかり、授業時間は一年を通じて六百時間、毎夕六時から八時廿分までみつちりと國語、修身、家事、職業まで授けられ、皇國女性として恥しからぬ資質を錬磨しあげるものであるが、明春三月の成果は期待される

經學會豫算縮減

【東京電話】朝鮮經學會新年度豫算はこの程四十一萬圓と決定したが前年度四十二萬圓に比して物價高の時代にも拘らず約一萬圓を減少してゐるのは前年度に於て同會基本金たる特殊の配當收入が激減になつたことに起因してゐる、新豫算に現はれた新年度事業としては時局に即應すべき新空知識の涵養、錬劍道の武道大會開催の外部學生の競技振作に資する諸事業を行ふと共に、本年度に竣工する新しい錬成道場の維持費等が含まれてゐる、なほ本年度に於て大阪、京都に支部設置が實現されることが注目される、これ等は大阪、京都支部には卒業生の對象として、これは學校出身及び學兵出陣等によつて從來醵出に協力した中等學生の上級學校進學者推薦の利便を圖るための從來の如く臨時出張でなくて、これをもつて細かい事業の完遂を期し得るからである、支部設置は大阪で六月一杯に準備を完了、七月一日から兩地とも職員三名位で事務を開始の運びとなる筈である

病押して教壇へ

尊し池田訓導の殉職

櫻花、未だ綻びぬさきに持場の教壇で花と散つた國民學校訓導の尊い殉職が十四日京城鍾路區蓮建町昌慶國民學校にあつた、同校訓導池田宏氏がその人で、この日も昨年からの心臟病でめつきり衰弱した體を學校に運び、十四日午後一時、四時間目の鐘が鳴るや何時もと變らぬ賦々とした姿を擔任の三年一組に現し、教壇に立つた、無心な教へ子の顔をひと通り見廻す池田訓導のこの日の面持は幼心の兒童達から見ても和やかだつた、おもむろに教科書を取り上げる池田訓導の顔から血の氣がさつと引いたのを兒童達が氣付いたのはそれから間もない時だつた、同訓導は教科書をしつかと握りしめたまゝ教へ子達の前でばつたりと倒れた、急報に接し山下校長が駈けつけた時には微かに意識を取り返して體を持ち直さうとしたが、宿直室に運ばれすぐ裏の城大附屬病院から駈けつけた醫者の治療も効なく倒れて十數分後、池田訓導は遂に永遠に眼を閉ぢた

渡鶴の花咲く校庭に群がつて啜り泣く教へ子達に送られて同日遺骸は學校から鍾路區明倫町三ノ九七の自宅に安置、十五日山下校長以下教職員、兒童が會葬の下に葬をもつて教り行ふが、自宅には妻さかゑさんのほか二男二女がある、山下校長は涙に咽びつゝ亡き池田訓導を偲び次の如く語つた【寫眞＝池田訓導】

山下校長談

殉職直前まで一緒に話し合つたが惜しい人を亡くしました、昭和九年來師と同時にいまの元町國民學校に赴任した温厚篤實な教育家でした、無口で昨年病氣で暫く休むまで勤續十七年の精勵振りでしたが、この病氣ですつかり衰弱し、奧さんからも同僚からも休んでは、と言はれてもいま時大切な子供達をあづかる身で休んでは第一線の將兵に申譯がないと口癖のやうに言つて休まうともせず教壇に立ち續けて來ました、池田先生は亡くなられましたが、その烈々たる魂は兒童達に再び活き纏るでせう、本校後援會で殉職で倒れたのですから不幸でせう、我々は池田訓導の死を尊い教訓として更に強固な意思をもつて職務の務めを全う致します、これが亡き人に對する唯一の報いと考へます

闘魂沸る"裸群像"

半島壮丁の檢査始る

待つたぞ、この榮光の日、我鍛し鍛へた偉精なる身體の一員たらんと鍛錬の心身を奉する——晴れの徴兵檢査が龍山區庁で十五日から京城府内各區に先立ち十五日午前八時から龍山區元町國民學校内京城兵事區徴兵署で半島壮丁○○名出頭して順序に實施した、定刻甲種合格の自信に満ちた全員は何れも抑へ切れぬ感激を燃々たる眼に宿して講堂に集結、國民儀禮ののち徴兵官の訓を藤本徴兵官が述べて陸軍の本義並に軍人援護の完璧を調和し一同に深い感銘を與へた、それより檢査上の注意があつて直ちに身體檢査を開始、闘魂の五體に溢れて堂々の裸群像はてきぱきと檢査を受けたのち種種の嚴重な検査を受けたのち身體で徴兵官の前で身上調査の諮問に答へる

最後に藤本徴兵官から甲種合格の申渡し

"お前は自動車の運轉が出來るか"

"はいツ、出來ます"

"お前は何故國民學校を中途でやめたか"

など親しい質問があつたのち合否が言ひ渡される、合格者は入營の日まで皿の滲む錬成を一だんと盛固める、徴兵官生活京城兵事部長はじめ龍山鑛監督務局長、古市京城府尹府田朝鮮軍兵務課長、中井朝鮮龍山、永登浦各署と仁川府内各區も相互間の往復切符の發賣を停止することとなつた

京仁間の往復切符發賣停止

旅客輸送にもかゝはらず京仁線の混雑は依然として解消しないので交通局では抑制化をはかるため十五日から京城、龍山、永登浦各驛と仁川府内各驛相互間の往復切符の發賣を停止することとなつた

京畿生が聖汗

京城農業學校では三年、五年生を動員、京畿道の各郡に約十名づつ派遣して十二日から一週間農民の用代の指導に熟汗を流し增產に拍車をかけることになつた

勤勞奉仕で建設

君子里のゴルフ場を滑空場へ

大空に決勝を求めて伸びゆく若鷲の育成に羽搏く若鷲の育成に朝鮮國防航空團では、總の滑空射とともに活潑な運動を展開し、從來の中央集中主義を一擲して各道支部の強化擴充を圖るため、專任教官を配置することになつたが、本部の京城では滑空場の增設を目ざして君子里のゴルフ場を滑空場に轉換することとなり、目下準備中でこれが終れば府內の學徒生徒の勤勞奉仕で地ならしをし、初級滑空滑空場にする

龍山中學校長ら來場して熱心に激勵する、かくて第一日目の檢査は藤本徴兵官の訓示をもつて午後五時終つた

集結の"物と人"

ふくらむ鞄の道政を聽く

決戰死闘まさに三年である、大東亞戰完遂の指導基地をもつて任ずる半島大陸に負荷された重大使命は、今こそ、この決戰一年にこそ顯現されなくてはならぬ、何を措いても國を喚ひ起つて全半島の總力をつくして戰力增強の一途に邁進せねばならぬ、半島に小磯統理が進發してこゝに二年、月に日に新たに進む時局に嚴しい歩調を整へ、道義朝鮮の確立は劃々として進み、今や、鞏と涙を基底として

半島二千五百萬は、大東亞戰爭に勝ち拔く總親和、總蹶起の時に際會してゐる、人に、物に半島未曾有の大革新が樹てられ、いよいよこの四月からは必勝生活へ新發足したのである小磯總督の下に迎へる第二回目の全鮮知事定例會議は決戰實に見るべき緊張と迫力をもつて十二日から四日間にわたる日程を終り、各道知事は十六日總一斉に道施政の新綱領を豫省にしてそれぞれ歸任する、各道が期待するところで道に迎へられる使命はまさしく最高に據されねばならぬ、鑛山、工場、農場、漁場の全戰士二千三百萬の人々の「人と物」が萬事にことごとく驅使されるのだ、戰局を轉ぶ兩線から天を衝く意氣ぬ北鮮にいたる鑛山の人達は"新鮮"を迎つた知事の歸任を狭つて溌剌として新たなる邁進の路を拓く——以下、急務を擔つた各道知事の決意を聽く

【京畿】"誠"で御奉公

瀬戸知事談

昨年秋の決戰即應の適宜の機構改革後の最初の知事會議であり、殊に決戰の第三年を迎へ米英撃滅の意を愈々昂揚し、戰力の決勝的増强を促成し斷乎鬼畜米英を撃滅せねばならぬが、文字通り苛烈を極める戰を勝ち拔くためには三百萬道民一人として戰列外に立つことなく、不壊の氣魄と必勝不敗の信念を堅持、敢々として國の施策に順應し全心全靈を各自の持場に傾注して滅私奉公の一切を捧げて御奉公し國に殉ずるの氣魄に徹底しなければならない、總督閣下は今回の會議においても人的戰力の增强に關しても吾人自身官民が其の双肩に負荷する國家的責務の重大性を自覺し、國民皆兵國家の殉難非常の完遂に邁進すべきである

【全南】先づ土地改良

兵頭知事談

の御訓示を總し歸任の上は食糧增産、戰意の昂揚勵起に一段の施策を勵し施策完遂に粉骨碎身を期する覺悟である、本來全南としては戰局に對する正しい認識と生活に對する不安除去、內鮮一體の徹底把握の三つが必要で保するにあるが問題は衣食住のうち特に食糧問題である、食糧增產を活潑に推進するためには何よりも農民の生活確保と合理的施設、農業資材の配給が絶對必要である、農村の實情を觀識に據民化への意欲を盛行に盛ることを強力に推進し食糧の增產に邁進するなど生々として頑張つてゐるので皇國臣民化運動を政治運動へ擴大、畢竟政治の凡現に一段と拍車をかけるつもりである、施策の第一線行政機構たる道行政の刷新をはかり、食糧增產、戰意の振起、敵愾心の昂揚に萬全を期するつもりである【寫眞＝本松知事】

【全北】創意と工夫で

金知事談

總督、總監兩閣下の訓示は一言一句、何れも私の肺腑を貫かざるものはなかつた、決戰下、官公吏が全力を傾注して使命の遂行に邁進すべき時であると感じ、これらのお訓示を私としては肝に銘じ、私たち官公吏のみならずその私としてはその道民を如何にしても各方面に邁進させるべく、ここに創意と工夫を凝らし全心全力を傾倒して行かなければならないと考へ

【慶北】決戰を施策

武永知事談

人力、物力をあげて米英撃滅の國策に邁進しなければならぬ際、今回の道知事會議は總督閣下の御訓示に接し感激の念新たなるものがあつた、總督閣下をはじめ本府各局部長の御訓示、御指導、各部の方々の御説明によつて、鮮明せられたる各般の施策は洵に方策の限りであつた、いまや銃後も前線もない、擔任の上は重大使命の貫徹に全力を擧げて敢闘しなければならぬ、このことは今般の會議でも更に決意を固めた次第である

【慶南】道義の向上へ

大野知事談

上は總督統理の御方針を奉じ擧と涙を以て二百六十萬道民を領導し、戰線の昂揚、生産戰力の増強確保に畢竟に民生の安定に一段の施策を講じ聖戰完遂に邁進する決意である【寫眞＝武永知事】

欧米的自由主義的思想の殘滓を一擲し、皇國臣民としての使命を完うせんとする戰鬪的皇國民の養成に努めてゐる、總督閣下行政各部面の責務がますます加重するに伴ひ、官公吏が單に職場のみに傭へ大衆をして戰時、明朗、嘉禎なる國民生活の實現に邁進するのみならず、今や政治の實践的道理に徹し、成行政の行ひ方を通じて道政の向上に努め

【黄海】渾身の努力

碓井知事談

時局愈々重大な秋、われらはただ總督、總監兩閣下の御訓示を肝に銘じ渾身の努力を捧げて難局突破に邁進するのみである、黄海道としては特に鑛物、食糧の兩部面において全鮮に占める比重が大きいので、これが增產を重點的に推進する考へである【寫眞＝大野知事】

【江原】自給自足へ

中原知事談

わが道は目下新興途上にあり、殊に戰時食糧の增產に要な物資が鑛業に依存してゐる、しかも目の決戰下では專に極力の増產を所要するので、今日の國民として應へんとしてゐるのである、この際職場に奉公し、道の行政、總督閣下の御統制に依りて使命を完うせんとするため、國民の生活に直結して、我々は自らの使命を果すため、各部面に統合したる大衆的行政の徹底を期し、山地の關係から最も重要な資源の開發に全力を傾ける所であるが、特に官公吏の自ら率先して自給自足に邁進せしめ、鑛業の增產をはかる決意である【寫眞＝碓井知事】

【平南】鑛工道を發揮

下飯坂知事談

總督、總監兩閣下の御訓示の旨を體してひたすら戰力の增强、行政の末端浸透等全面的に道政の刷新に邁進するのみであるが、殊に平南は鑛工道としていまや戰力增强に直結したる工業の發達する事業の推進を期してゐる、この部面に對しても官民の總力を結集して目的完遂に全力を傾倒する覺悟である

既に御承知のやうに平南には特殊鑛物の增産といふ重要な使命がある、力増強の推進力として【平南生産推進本部】を組織して、この會を中心に官民の總力を結集しいつでも増産の目標に努めてゐる、いつでも速攻の效果を擧げてゐるのでいつもの通り重點的に各種に推進するといへるのである

從つて歸任の上は更に活發なる道民の勞務動員の振興を圖り鑛工道の真目を發揮したいと決意を固めてゐる【寫眞＝下飯坂知事】

【平北】誓ふ獅子奮迅

信原知事談

矢繼早やに決戰生活の措置が相次いで實施せられつつある戰局の實相を前に、今回の知事會議は總督閣下の御訓示を體し、さらにこれを反省し、總督閣下の御訓示は内容と申し、われわれ第一線の行政に直接つながる官公吏の責務が如何に重且つ大であるかを痛感させられ、三思反省すべき多くの示唆を與へられた、この實性感激に徹し奮ひ立つて人情の機微を洞察し、末端に至るまで真に御訓示の精神を浸透せしめ、あくまで必勝の信念に燃えて積極果敢に一目萬道民の人的ならびに物的戰力の一切を擧げて獅子奮迅、戰力の決戰的增强に邁進し、皇國の使命の遂行に微力を致さんことを誓ふ次第である【寫眞＝信原知事】

【咸南】増産捨身戰法

柳生知事談

決戰下に開かれた知事會議は洵に重要な意義あるものがあつた、特に從來と趣を異にして總督、總監の御訓示は戰力を強め、國民の指示事項を詳細に説明されて凡ゆる部門に亙つて明示されたことである

從つて歸任の上は直ちに適切な實行計畫を樹てる道民の米價勞力の完璧な確保に努力すると共に、なほ製油する方面に對して捨身として驅る増産に協力する一方、道民力の結集を促進し【寫眞＝柳生知事】

【咸北】總てを戰力化

古川知事談

總督閣下のいはれる如く今こそ人生努力の最高峰を發揮すべきであり、物を總みることなく一略、戰略に向つて邁進すべきであるのみだ、咸北は周知の如く鐵、石炭、特殊鑛物、稀元素物など戰略物資において期待される所が極めて大きいので、これが増産に努力すると共に、なほ增產する道民の米勢勞力の完璧な確保を促進し、一方輸入せんとする道議の需要に對しては輸送として驅るべくであらゆる資材を動員して驅しきるべくであるゆる總力を結集して敵に突っ込むのみだ、かくて咸北の全ては戰力化せらるのだ【寫眞＝古川知事】

【忠南】開發に重點

山木知事談

決戰增産への勞務管理と共に農產物の增產、これに地下資源の開發に重點をおいてこの際どんな苦難をも克服して實生活に邁進し【寫眞＝本松知事】

【忠北】戰ひと取組む

平松知事談

今回の知事會議は時節柄戰局の逼迫の裡に開かれた、總督、總監閣下の御訓示は吾々の目標をはるかに突破して行きたいと思ふ、今まで、かくして戰勢全北の實績を發揮、聖戰完遂に向つて邁進する一途の覺悟をもつて一層強力なる施策の貫徹に乗出したい、未だかつてなかつたほどに行政の重要性を示されたのである、歸任の上は下萬道民とともに邁進し、一切の不合理を排して道民總力をあげて國家の要請に應へる一方、全道民と共に戰ひと取組む決意である【寫眞＝平松知事】

淋巴腺(るいれき)結核

腺病質 弱い方には 「療養専門藥が」好適です！

頸部、腋窩、鼠蹊部、肛門、淋巴腺等の結節がグリグリに腫れた人は、早速お申込下さい、内外兩部で御病名が求められ、見逃ふ程の健康を送へたお知らせが澤山あります。年齡と病名を認め、切手五十錢封入の方に限り、一日分の内服藥と療病説明の寫本「健康の福音」を贈呈します。(廣告)

和歌山市三年坂大通　るいれき專門　東亞製藥研究所　振替大阪一〇八三番　價廿二日分　九圓八十錢　外用劑二圓半　内地送料五十錢

本社寄託献金

——十四日扱——

國防献金　【陸軍】▲百七十圓旧陸軍工業林町一一四四宮野勝弘▲八十二圓咸北清津大和鐵城津授產場女工一同▲三十八圓龍山區西界町九九ノ三丸尾龍兒▲三十一圓四十錢京畿文庫一同▲三十圓江原道淮陽郡永田病院長永田忠治

【海軍】▲五圓京城醫專附屬病院看護婦全員一同

飛行機献納基金　▲二百圓中區東四軒町四八ノ二成田春三▲三十圓京城青年團營山青年隊▲三十圓京城鍾路區第一分隊

累計【國防献金】百十九萬六千四百五十五圓八十九錢

日計▲五百七十八圓四十錢

【飛行機献納基金】九萬九千七百三十四圓十一錢

【お斷り】續きもの「印度の智慧」「前線を拓く者」は紙面の都合のため休載

勝ち拔く爲に一億擧つて

一口参百円より

小口の保險

板谷生命

父力松儀豫て病氣療養中の處八十六歳の高齢を全ふし元山京町六一番地に於て九日午前七時二十分逝に永眠致し候間茲に生前の厚知諸賢に對し御通知に代へ申候

追て葬儀は十七日午後二時自宅出棺京元山於て相營み可申候

四月十三日

元山府本町一丁目二〇番地

喪主　野本香松

親戚總代　村田清太郎

友人代表　藍澤耕造

町總代　萩野實一

斧一藏

朝鮮總督府京畿道部殿公社勉氏以宿患今月十二日午前一時別世茲以告訃

永訣式　四月十六日午前九時

葬地　始興郡西面松山里

昭和十九年四月十五日

嫡子　昌

孫　杜

兄　昇

弟　杜

親族代表　允

友人代表　田川藤喜代

京城食料品小賣商業組合

事務所移轉とお知らせ

電話番號變更

業務の進展に伴ひ從來の事務所狭隘を告げ今般左記へ移轉　從つて電話番號も變りましたから何卒倍舊御引立を願ひます

移轉先　鍾路區公平町七八番地（和信百貨店向つて右側北へ入る）

電話光化門(3)一六六四番　一六八四番

朝鮮總督府刑務官採用（內地人）

一、初任待遇　判任待遇二等月俸百圓以上百三十圓外二家族手當並二年三回ノ賞與アリ年約四百圓被服一切支給

二、特典　官服立家族宿舍ニ入居ヲ許シ恩給九年以上ノ退職者ニハ普通恩給ヲ支給ス、任官後ノ期間ハ恩給算定上三倍トス、外ニ在勤加俸ノ月額百五十圓以上ニ百圓ノ二割ノ一ケ年ノ在勤加俸アリ、一年ヲ終レバ在勤年數ニ依リ恩給ノ加算アリ

三、銓衡場所　京城及京城府外ニ於テ施行

四、月日　四月十六日　四月十七日

五、試驗　身體檢査及國語筆記作文

六、年齡　滿二十歳以上四十五歳以下身體强健ナル内地人男子

七、提出書類　志願書・履歷書・身分證明書・寫眞

場所ニ提出又ハ當日持參ノコト

京城府西大門區峴底町

朝鮮總督府刑務官練習所

公告

三友鑛業有限會社ハ昭和十九年四月拾日ノ社員總會ニ於テ有限會社三友製藥株式會社ニ組織變更ヲ決議シ其ノ組織變更ノ登記ヲナシタルニ付異議アル債權者ハ昭和拾九年六月貳拾日迄ニ申出ラレ度此段公告ス

昭和拾九年四月拾五日

京城府鍾路區鍾路二丁目番地

三友鑛業有限會社

解散公告

當學校ハ昭和拾九年貳月拾壹日理事會ニ於テ解散ヲ決議シ昭和拾九年參月拾日附主務官廳ノ認可ヲ得テ解散シタリ依テ債權者ハ本公告掲載ノ日ヨリ貳箇月以内ニ其ノ債權ヲ申出ヅベシ若シ此ノ期間内ニ申出ナキトキハ清算ヨリ除斥セラルベシ

昭和拾九年四月拾四日

京城府揚州郡蘆海面月溪里番地

財團法人朝鮮無線通信學校

清算人　麗澤一博

同　小林寬一

有名食料品店藥店に有り

朝鮮總代理店　東亞商工株式會社

京城府府廳通三二番地

專賣特許第一五二一九六號

漬物乃母

僅か四、五時間でドブヅケ朝鮮漬よりも味良く手輕に漬かる

部　代理店・特約店　募集

通知

勤勞女性の爲夜間部大擴張

當校は勤勞女性の爲夜間部を擴張、教養充實、女子挺身隊の要望に應へ、入學隨時、一ヶ年修業

東京都赤坂區青山一ノ八・第二・四谷區四谷二丁目

帝都高等洋裁學院院長　中村鈴子

軍犬報國！　工場や家庭を守る番犬としての軍用犬の警戒能力を活用せよ

日本犬、秋田犬、シェパード犬の飼ひ方・訓練法、五十錢切手送れ

日本畜犬合資會社　（電話日本橋三〇一〇）

華語講座　夜間

四月下旬開始

案内書要送六錢

長谷川町青年會館

村井明一

耳病にミミ丸

科經神

城北病院

醫學博士　服部六郎

醫學士　明林完

診療所　市内鍾路長安ビル二階

京城府城北町二八九

電話東◯一三九四番

電光③三七五一番

朝鮮名産　成蔘精茶

それッ四億圓へ總突進だ

所得三百圓が二割　賞與は百圓までが三割です

京城府では十五日午後二時から委員會室に古市委員長外各部課長、各區長、府會議員、府内金融機關代表ら五十五名の委員を網羅し京城府貯蓄奨勵委員會を開催、十九年度貯蓄目標額達成の實踐方策を次の如く決定、四億貯蓄突破運動の火蓋を切つた

本年度の貯蓄目標達成方策の一般的運動事項としては（イ）國民貯蓄の意義徹底（ロ）決戰生活の勵行（ハ）貯蓄組織の確立（ニ）國民貯蓄組合の強化促進（ホ）一時收入金の貯蓄強化（ヘ）手持現金の貯蓄強化（ト）貯蓄の阻害原因の排除（チ）貯蓄奨勵の協力促進の九項目で

◇…特殊奨勵事項は（イ）個人貯蓄目標額の設定（ロ）國債、債券の消化方策（ハ）郵便貯金切手の消化（ニ）浮動購買力の吸收（ホ）感謝貯蓄（ヘ）愛國債券の消化の六項目である、

◇…個人貯蓄目標額は年所得三百圓未滿一割、五百圓以上二割五分、一千二百圓以上三割三分、二千圓以上三割五分、三千圓以上三割七分、四千圓以上四割、七千圓以上四割三分、一萬五千圓以上四割五分、三萬圓以上五割となつてゐる、これを地域、職域すなはち愛國班の國民貯蓄は月收五十圓以下六%、百圓以下七%、百五十圓以下八%、二百圓以下九%、二百圓を超ゆるもの一割となり、職域貯蓄では扶養家族の有無に應じ勘案、五十圓以下三%（十三%）百圓以下七%（廿一%）百五十圓以下十%（廿五%）二百圓以下十三%（四十%）三百圓以下廿一%（五十五%）五百圓以下廿五%（五十五%）五百圓以上廿五%（五十五%）で括弧内は扶養家族なき者の貯蓄率である

◇…賞與では同じく百圓以下十五%（卅%）二百圓以下廿%（卅五%）三百圓以下廿五%（四十%）一千圓以下卅五%（五十%）三千圓以下四十五%（六十%）三千圓以上五十五%（六十五%）の貯蓄率となり俸給袋の中味が隨分減ることになるが、收入が多ければ多い程率が高くなるといふのは見方によつては至當ではない、收入が少くとも貯蓄の出來るものは比率からいつても割合に高い場合もある、從つてこの標準を固執することはいろ〳〵障害も起り易いので實績に即した割當が望まれる、國債、債券の消化方策としては本年度は新に戸別税等級四十等以上の高額所得者は國債賣出しの都度（年六回）國債貯金を實施する、各戸別國債、債券の割當標準は一人一年間收入四百五十圓迄卅圓、七百圓迄六十圓、九百圓迄九十圓、一千二百圓迄百廿圓、一千六百圓迄百五十圓、二千圓迄百八十圓、二千六百圓迄二百十圓、三千二百圓迄二百四十圓、三千八百圓迄三百圓となり、賞與に對する國債貯金率は百圓以下一割五分以上、五百圓以下二割五分以上、千圓以下三割五分以上、五千圓以下四割、五千圓以上五割以上であり、貯蓄券の百貨店、小賣店、料理屋、飲食店、貸座敷、興行の抱合せはこれを強化して浮動購買力の吸收を圖る、この外國民貯蓄組合の貯蓄標準は毎月兒童五十錢以上、生徒一圓以上、學生二圓以上、婦人會一口五十錢以上、在郷軍人一圓以上、青年隊一圓以上、勞務者收入十圓以上で日傭勞務者を對象とする勞働組合貯蓄は毎日賃銀一圓以上一割、五圓以上一割五分となつてゐる

聖恩に感泣　罹災九道難者に御下賜金の傳達

昨秋颱風のため玄海で遭難した關釜連絡船遭難者への御下賜金傳達式は去る三月五日京都で行はれたが、その式場に參列出來なかつた京畿道關係者六家族に對し十五日午前十一時から京畿道知事室で傳達式を擧行、渡部内務部長から關係府尹に夫々傳達した、なほ受領者氏名左の通り

京城府三坂通四八武田佐藤太郎▲青葉町一ノ一松室トメ▲岩根町四八岩田邁基▲花園町八五金澤千惠▲清凉三四馬場豊▲仁川府花町一ノ二〇金本長吉

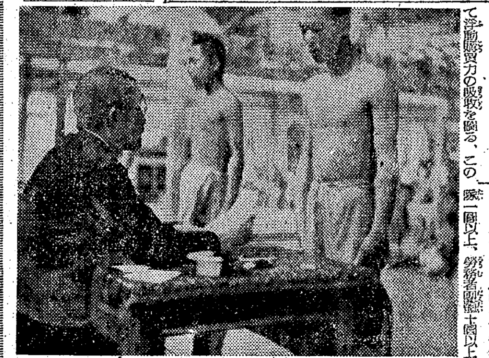

合格に涙の誓ひ

海軍志願兵に吉岡所長談

【鎭海電話】榮えの海兵第一陣を承つて勇躍、旺んな壯途に登られて故鄕を出で立つた第一回海軍特別志願兵○○名は、各道別の嚴重な檢査を經て八日訓練所に到着十日から十四日まで同所において海軍當局による最後の身體檢査を受けたが、合格者の晴れの入所式は明十七日擧行する、なほ口頭諮問に當つた訓練所長吉岡大佐は、終了後次のやうに所懷を述べた【寫眞＝志願者の口頭諮問を行ふ吉岡所長＝鎭海訓練所檢閲】

各道が選拔してよこした青年だけに、私が過日各道の狀況視察に行つた當時よりも優れた者が揃つて來た、檢査の結果は、胸の疾病を認めて殘念ながら不合格者を若干出したが、いづれも意氣旺盛であつたことは大いに頼もしい次第であつた、無念、不合格で踏鞴する者達も『この次は必ず又來ます』と誓つて行つたのは流石に模範青年の集りであつたやうに思ふ、ある青年の如きは幾分胸の病氣を發見したが合格を宣してやると涙を流して喜んでゐた、遺憾なことに全南、咸南、平北出身者の體質が他の道よりは多少成績がよろしくなかつた點も見うけられたが、咸北は概して良好であつた、又、優秀な者は多く農村の子弟にあり、殊に本年度卒業の學校生徒の氣構へは實に見上げたものであつた、愈々合格者は名譽ある半島海兵の第一陣を承つて十七日から訓練に入るのであるが、私は第一期生と同樣溫く導いて行つてやりたい

紅潮に漲る若人の顔、顔

きのふ陸軍志願兵の壯行會

嚴戒へと數多の半島若人を送つた志願兵訓練所も光榮の徴兵制實施とともに、その重き任務を完うして近く閉所することとなり、第一志願兵訓練所では來る廿日最後の修了式を擧行するが、それに先立ち京城府在郷軍人後援會ではその壯行會を十五日午前九時から府民館大講堂で、總聯盟總長、中井兵事部長、阿部少將等多數の來賓を迎へ、

伊東致昊氏は

『最後の志願兵として先輩の武勳に恥ぢないやう掉尾を飾つて欲しい』

との熱烈なる壯行の辭、瀨戸京畿道知事（代理）から激勵の言葉あり、次いで古市京城府尹（代理）の

『諸子は我々に任して全身全靈を捧げ皇國のため盡して貰ひたい』

との激勵に會堂一杯を埋める顔、顔は紅潮、感激の誓ひを更に固める、同十時聖壽萬歳を高らかに奉唱して式を閉ぢた、引續いて若人の士氣をあふる『加藤隼戰闘隊』の觀覽あつて同十一時卅分府民館を出發、總督府の芝生で母や姉とともに會食をしたゝめ、團欒のひとときを過して午後二時步武堂々入所した【寫眞＝壯途を前に樂しむ志願兵】

足蹟を讃ふ　江頭校長惜別會

第六代京城中學校長として昭和九年九月就任して以來、十年間校風の刷新、子弟の薫陶に多大の功績を殘し京中育ての親と仰がれた江頭六郎氏は去る七日附で大邱師範學校長に榮轉したが、同校長の功績を讃へて送る惜別會が同校同窓會、父兄會主催となり十五日午後五時から京中講堂で同窓父兄七百名餘り出席して盛大に擧行、國民儀禮あつて李王職次官兒嶋同窓會長、石森父兄會長よりそれぞれ偉大なる足跡を讃へながら別れを惜しむ辭が述べられ、記念品を贈呈、最後に江頭校長の力強い挨拶があつて同五時半閉會した

【寫眞＝江頭校長惜別會】

増える蓖麻農場　遞信局で一千坪

遊ぶ空閑地を寸土も餘さず戰力増强に活用しようと遞信局では"ひま"と"ひまわり"を構内の空地延二百坪、中區大和町の官舍地帶に千坪、東萊養成所に六百坪それぐ播種し持場々々で多收穫が競はれるが東大門區通池町の遞信寮では百餘名の寮生が千坪の空地に蔬菜を栽培し自給自足の鍬を握る

景武台挺身隊錬成

景武台挺身隊では十六日から毎日拂曉五時半を期して總督官邸前廣場で淺野陸軍少將を指導官に迎へて鐵道隊成に火花を散らしその町内の清掃をすることになつた

陽子と星子

"顔を利かす"とんだ人達　戰ふ銃後の配給を紊す國賊です

陽子さん

顔はいけない！といつても決して鼻曲りとか口が大きいとかいふのではありません、茲にいふ顔とは即ち『顔を利かす』とか『顔でせしめる』といふあの顔です

陽子『あら、珍らしい、ヨウカンなんてあたし、隨分暫くいたゞいたことはないわ、どこでお求めになつたの』

星子『フフフフ、どう致しまして、まだ最中だつてあるわよ、あんこがどつさり入つてるのよ、でも餘りぺらぺら出してあなたが目を廻してはいけないと思つて、後廻しにしてあるのよ』

陽子『ヘエー最中も、流石に星子さんね、よくお出掛けになるから、何だつて見つかるのね』

星子『あら、いやだ、犬も歩けば棒に當るつて云ふのは昔のことよ、今は歩いたつて駄目よ』

陽子『なら、どうしたつて仰有るの?』

星子『顔よ、カホ…』

陽子『顔…って』

星子『あら鈍感ね、顔を利かすことよ、そら！いつか神宮球場で問題になつたでせう、顔の入場つていふのが、あの顔よ』

陽子『まあ！』

星子『吃驚することはないわよ、今はすべて顔でなければ物は手に入らないわ、顔でなければ闇、あなた此の頃の流行語を知らないの、一顔、二闇、三に金つて』

陽子『お金が一番ビリなの』

星子『さうよ、今ほど金の値打のない時はないわね、總て物は金がいくらあつたつて、物は容易に手に入らない、でもこの金が結局闇を誘ふ譯なんだけど、どうしたつて顔には一籌を輸する譯よ、顔、顔、顔、顔はオール・マイテイよ』

陽子『でもね工星子さん、そんなこと妙、そんな顔や闇が果して正しいことか知ら』

星子『え?』

陽子『あたし、かう思ふの、成程、今の京城は、いゝえ朝鮮では配給制度はハッキリしないわ、過渡期よ、内地でもさうだつたさうだけど、過渡期には闇や顔がつき物だといふことは、あたしにだつてよく判るわ、だからといつてそれが決していゝことだとは云へないわ』

星子『……』

陽子『半島のやうなところでは内地人は殊更に矜持を高くして半島の方の師表になるやうに努めなければいけないのぢやないか知ら、それは物がないと不自由よ、でも乏しきを憂へず等しからざるを憂ふ―つて、誰かさんが顔や闇で物を買占めると、それだけ他の人が足りなくなるのぢやない？過渡期にはそれだけ皆が自重し、互譲して、制度の不備を補つてゆくのが、本當ぢやない？あたしは皆がその精神さへ持つて居れば、不便だとか不滿だとかいふものはないと思ふの、○○デパートでは隨分顔の配給をやつてゐるとか、○○で菓子を橫流ししてゐるとかいふ噂をよく聞くけど、そんな者こそ整備の必要があると思ふの、あたしのいつてること、間違つてゐるか知ら』

星子『あたし、顔つてとてもいいものだと思つてたけど、あ、たし、も一度よく考へてみるわ』

星子さん

椰子（199）

海野十三作　村上松次郎繪

生理波（八）

加太郎の狂亂については、目黒所長も心を痛め、鴻原醫局長や南部ナツ子博士に、なるべく早く鎭靜するやう處置方を依頼した。

だが、この名醫たちさへ、どうすることも出來なかつた。

『所長。川田君の病氣は、やはり例の生理波の問題ではないかと思ふのですが』

と、困りぬいた鴻原醫局長は、目黒所長のところへ相談に來た。

『なに、生理波の問題』と、所長は眉をひそめ、『さう何でも生理波に持つてこられると困るんだが…しかし川田君には例の遮蔽兜を被せてあるのでせう』

『さうです。被せて置くのですが、すぐ脱いでしまうのです。氣狂ひ力で、ばりばりとやるものですから、たまりません』

『では、被つて頤紐をかけたら、決して脱げないほど丈夫なものを拵へさせませう』

所長は工場に命じて、丈夫な遮蔽兜を拵へさせた。これは全部金屬製のもので、いくら加太郎が暴力を出したところで千切れないものであつた

それ以來、遮蔽兜は加太郎の頭をいつもしつかり蔽つてゐた。

だが、加太郎の病狀には、大したかはりがなかつたのである。

鴻原醫局長は絶望の色をあらはし、この報告を受けた目黒所長も全く困つてしまつた。

『そんな筈はないんだが…遮蔽兜さへちやんと被つてゐれば、もうアメリカ側から腦力制御を受けることはない筈なんだがね』

目黒所長は、加太郎の精神異狀が、アメ研の仕業であることを承知してゐた。加太郎の固有生理波の性質については、加太郎が永い間アメ研に留置かれてゐた關係上、アメ研では非常に詳しく且つ正確に研究ずみであらうと思はれる。そのために、アメ研で生理波制御装置を働かせると、加太郎は完全にアメ研の命令するところを行ふのだと思つた。加太郎が兇器を揮つて所員の一人に斬りつけたことがあるが、その氣の毒な犠牲者を後で調べてみたところ、彼の生理波の波長は目黒所長と極めて接近してゐたことが判明した。すなはちアメ研側では、加太郎をして目黒所長に危害を加へしめるつもりで、所長の生理波の波長を唯一の手懸りとして加太郎に追はしめたのだ。ところが誤つて所長と似た生理波の波長を持つてゐる一所員を傷つけたのである。

さういふ事實に基き、加太郎の精神異狀現象は、アメ研の生理波制御装置が加太郎の腦髓を思ふままに驅使してゐると立證される。

從つてアメ研の放收装置が、加太郎の腦髓に作用しないやうにするためには加太郎の頭に生理波遮蔽兜を被せればいいわけだ。目黒所長は、かくすれば加太郎の精神異狀が治癒するものと信じてゐた。

だがその結果はそれほど思はしくなかつた。加太郎は幾分狂暴性を緩和したやうであるが、しかし依然として顯著な記憶症があり、記憶力の缺除があり、そして身體はだんだん衰弱して行くのであつた。

『かうなると遮蔽兜が不完全であるとしか考へられぬ。こいつは困つた問題だ』と、目黒所長は歎息した。

戰ふ家庭

春の外科病　ビタミン不足と外傷

暖かい活動期に入りますと色々と外傷を蒙る機會が多くなります、そのほか冬中のかたよつた食物の影響や、不完全な衛生環境の影響が漸く春先から現はれ始めます、外科的には腕へは『何だか春先から脊柱の痛みを感じだん〳〵曲つて來た』とか又は『膝關節が痛みろくに動かすことも出來ません』などとよく聞かされますが、之等は多く脊又は關節の結核性病變を起しかけてゐるのであります、何れ之等は兎角冬の間陷り勝ちのビタミン不足の影響が春先から現はれたのですビタミン不足の人は全身的の抵抗力が下つて來て擦過傷も割り易くちよつとした事でも化膿したりオデキが全身に出來易くなつたり、或は齒根からよく出血したり齒根から膿汁が出たりする樣なのは皆これが原因してゐるのでありますから出來るだけ早くから出野の新鮮野菜を攝るのはこれらの病變を未然に防止するのに有効であります、次によくある色々な怪我の場合は第一に出血を止めること、第二に黴菌の侵入を起さないやうにすること、第三に最短期間に治癒せしめることが手當の根本であります、それには色々方法があるが出血部が四肢にある時はそれより上方に於て緊縛することが最も確實であります、そして『マーキユロクローム』又は『沃度チンキ』を塗るか『ヨードフオルム』粉末をふりかけて清潔なガーゼを當て其上から繃帶を加へると其まゝ止るのであります、第二については全身的にも局所的にも動かさないことが最も有効であります、殊に怪我と共に自發的に動けなくなつた場合は多くは骨關節の變化を來したものであるから無理に動かしてはなりません、寧ろ添木なり板なりで固定させなければなりません、第三については創及び其周圍を出來るだけ清潔にすることが必要であります、創内に入つた種々な異物は取り去り、過酸化水素水等を滴下して清潔な脱脂綿でふきとり周圍は『アルコール』綿で拭いて『マーキユロ』『沃度チンキ』などを塗附して清潔な『ガーゼ』と繃帶を加へれば宜いのですが、此時に若し土砂又は泥土などで汚れてゐる場合には後日破傷風を起す恐れが多いですから面倒でも必ず外科醫の指示に從つて其豫防注射を受けるべきであります（女醫専教授醫博金作昌）

父親

國民學校の兒童給食は、各家庭から非常な感謝をうけてゐるとき、ある學校に『うちの子供は、給食のパンを食べると下痢しますからこれからパンはいりません、そのかはり今まで通り家でつくつた辨當を持たせます』と申出た父親がある、この人は、全然給食の意義を辨へてゐないやうだ、假に自分の子供はパンを食べて下痢をしたものにしても、給食の意義を諒つてゐれば、そんなことが言へるものではないと思ふ、今一度給食の並々ならぬ苦心を拂つて給食する所以を熟考してもらひたい、そして自分の子供が團體生活に順應出來るやうに躾するのが道ではなからうか、自分の家は食糧に不自由しないから何も給食など受ける必要がないといふ考へ方であるとすれば一層問題が大きくなる

唐もろこし

朝鮮でよく出來る代用食として唐もろこしの栽培をおすゝめします　四月が植ゑる時期ですからなるべく日當りのよい空地、道路の兩側、畦根、畑の隅等にあるすでものを肥料として施こし株間を一尺乃至一尺五寸位にしてたねを蒔けばよい、株間を狹くすると育ちが悪く實のつき方が悪い、花の咲く前に腐つた下肥を施すと一層よく育ちます、なほ唐もろこしの上の方に咲く花は雄花で、男の先の毛は雌花の柱頭です、雄花の花粉が落ちて毛の頭に着いて實が出來るのですから雄花を早く切つてはなりません、採收は毛が黒くなつた頃が適當です

肥料の話

作物の生育には肥料が要ることはいふまでもないが、この肥料は普通には窒素、燐酸、加里の三種があげられてゐます、植物も人間が食物を攝るやうに、空中や土中から種々の養分を攝つて育つのですが、土中から吸收する要素としては窒素、燐酸、加里、硫黄、石灰、苦土、鐵、マンガン等があります、そのうち前にあげた三種のものが土中に含まれる量では作物として足りないので、人工的に補ふわけです、それにはどんなものがあるかといひますと、窒素肥料としては堆肥、下肥、大豆粕、魚粕、硫酸アンモニアなどがあります、これが不足すると葉と莖の繁りが悪くなります

燐酸肥料としては過燐酸石灰、骨粉、油粕、米糠等があります、これは果實や種子の成育に必要ですから、不足すると果物も小さく、穀類の收量も減ります、加里肥料としては硫酸加里や草木灰などですが、これは植物體を丈夫にして病蟲害などに抵抗を強めます、不足すると澱粉や糖分が減少して實や種子の出來が悪くなります　以上三つの肥料は俗にそれぞれ葉肥、實肥、莖肥といはれてゐますが、よくその性質をいひあらはしてゐるではありませんか

オワビ　嶋田正彦

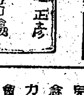

家庭問答

問　最近結婚した者ですが炊事道具の入手に困つてをります愛國班長又は町會の證明書などで所要品を買ふことは出來ないものでせうか（旭町　松岡）

答　時局の反映で需給の關係を調節しようと努力してをりますが、今のところ具體的に方針がきまりませんのではつきりしたことは申されません（府　經濟課）

朝映の陣容決定

改組した朝鮮映畫社の新機構は既報の通りであるが、人的配置が次のやうに決定した（總務部）總務兼企畫課長中山東世吉◇經理課長福田秀夫（配給部）配給課長鴨井吉彦◇編成課長野々村康平◇普及課長田中初夫、同宣傳係主任池澤勝賴（製作部）計畫係長星野正◇文化映畫係長河淵逸男、美術係主任平沼和烈◇技術課長李載明、撮影係長瀨戸明…

演藝

☆…朝鮮演劇文化協會の資格審査第三日（事業部員）の筆記問題（作文）國家と演劇▲移動演劇運營の合理化◇（振假名解釋）福岡國▲靖國神社▲國民娛樂▲卜書

京日歌壇　（増田紋藏選）

徳川　兼森八重子

おみなごの弱き心とためらはず戰ふ國の遂げなさむ

京城　鷹原政子

防はすみ磨きく如く思へども既に南海に戰ひたまふ

時局雜誌　改造　四月號　七十錢　毎月七日發賣
時局問答・德富猪一郎
亞歐内線の基形……齋藤忠
滿腹論……野間海造
★強力なる國民組織結成の方途如何―辨家
★配給は如何に是正さるべきか……磯村英一
★馬拉加（マラッカ）……大佛次郎
軍國外交雜俎・本多熊太郎
一億國民の心構へ……土屋喬雄・山本實彦

京日案内料金（割引）一行一回　一行數　七十錢 …

事務員採用　賄婦採用　伊藤萬株式會社　朝鮮近海運輸株式會社　小母さん入用　守備採用　汽罐工急募　農業教師招聘　女子　女中　高速度粉碎機　電話交換手數名募集　天幕、腰掛　炊事　盛業　賣家　求借　求住　賣地　貸又　印判　賣土　警備　近郊　電蓄　求短　讓渡　求職　家庭　鑛山　各道

豐田計理事務所　專門レントゲン科　前停電目丁三路鍾　李宮鉉放射線科　荷造　專門の丸安組　荷造ト運送　戸村組　計理士香川弘　會社　日本樂器會社　女店員採用　朝鮮大同製鋼　求むボイラー　小林鑛業人事係　賄婦採用　病院　東京火災　女子給仕採用　鍾淵朝鮮販賣　男子給仕採用　警察官講習所　タイピスト採用　日本鑛業　男女事務員急募　日本鑛業　清掃婦急募　三菱鑛業　女子事務員採用　三井生命支店　求女子事務員　三中井人事部　夜警員募集

京日文化映畫劇場　南大西洋　港を護る人々　ワン公の武勇傳　防壽面　日本ニュース　花柳病專門　長明日鎭齒科　性病　髙橋弘　古着　ハヤシ齒科　貸衣裳　花柳病專門　白川醫院　徽章と名札　東亞徽章屋　内科　康處一　古本　荷造と運搬　紀新組　ピアノ　内科　荷造と運搬　千代田組　内科・胃腸病　營病院

車輪並に軸受　各種鑄鐵製品販賣　農本商店　第二十一期決算公告　火災保險　海上保險　運送保險　戰爭保險　戰爭死亡保險　傷害保險　朝鮮火災　京城府太平通　上田テルモ院　テルモ治療　井上内科　院長　久井上國　昭和通ロータリー　電本1951　藥土　林政次郎　セタン液　三陽公司藥品部　毛深

新製品　シムニン錠　下痢　咳にパラコニン液　債權申出公告　北鮮自動車交通株式會社　株券提供催告　不二興業株式會社　株式名義書換停止公告　朝鮮アルミニウム工業株式會社　京城交通病院　藥局勤務藥劑師を求む　南方共榮圏へ大陸へ　大日本海外青年會　京城婦人病院　全羅南道　光州醫學專門學校生徒募集　咸鏡南道　咸興醫學專門學校生徒募集　ぜん息、神經痛、高血壓、中風　ビタミンB　今津化學研究所